CALVINIST CONTACT

DUTCH-CANADIAN CHRISTIAN WEEKLY

"Whosoever will be a friend of the world is the enemy of God." James 4 : 4

JANUARY 29th, 1960 - No. 429 - 12 Pages • P.O. BOX 312, ST. B. HAMILTON, ONT.

14th YEAR of PUBLICATION
Authorized as Second Class Mail, Post office Department, Ottawa, Ontario.

WAT DE TOEKOMST BRENGEN MOGE...

Men behoeft niet altijd in de stemming van oudejaarsavond te zijn, om te weten dat het leven snel gaat. De dynamische structuur van de tijd staat ons steeds duidelijk voor de geest, naar ik hoop. Daarom heeft het ook zin onze aandacht te richten op de toekomst. Als Christenen zingen we: "Wat de toekomst brengen moge, ons geleidt des Heren hand" — en in deze oude versregel ligt ongetwijfeld voor het geloof steeds nieuwe troost.

Toch zullen we anderzijds ook niet mogen vergeten dat al stellen we tegenover alle toekomstmogelijkheden en toekomstdreigingen de troost van de bewarende en leidende hand van onze Hemelse Vader, dit toch niet uitsluit, dat we ons ook hebben af te vragen: "Wat zal de toekomst ons brengen?" Of misschien is het beter, omdat we niet in staat zijn de aard van de toekomst met mathematische zekerheid uit te rekenen, ons te bepreken tot de kleinere vraag: Wat zou de toekomst ons kunnen brengen?

Het stellen van deze vraag mag zeker niet enkel uit nieuwsgierigheid worden verklaard. Dan zou de vraag weinig zin hebben. Maar met deze vraag hebben we een positieve bedoeling, als het goed is. Als Christenen zijn we immers niet alleen geinteresseerd bij de "heerlijkheid, die over ons geopenbaard zal worden" (Rom. 8:18) als tegenhanger van "het lijden van den tegenwoordigen tijd", maar wij richten ons ook tot het heden, waar, van ons menselijk standpunt uit gezien, de beslissing valt over het al dan niet delen in deze toekomstige heerlijkheid. Paulus schrijft immers in hetzelfde hoofdstuk (vs 13) "indien gij door den Geest de werking des lichaams doodt, zult gij leven." In dit verband valt trouwens ook op te merken dat in de Heilige Schrift de idee van de heerlijkheid voor de gelovigen niet enkel beperkt wordt tot de toekomst. Ze begint vg. Rom. 8 al met de roeping, ze ligt vast in het raadsbesluit Gods. En de Here Jezus bidt met het oog op zijn vertrek van de aarde: "Vader, verheerlijk Uw Zoon, opdat ook Uw Zoon U verheerlijke, gelijk Gij Hem macht gegeven hebt over alle vlees, om aan al wat Gij Hem gegeven hebt, eeuwig leven te schenken" (Joh. 17:2) Zowel voor de Here Jezus zelf als voor de gelovigen, is de heerlijkheid niet enkel toekomstig, maar ook — zij het in mindere glans — tegenwoordig in de tijd. Gelijk Hij sprak in dit gebed om de glorierijke verheerlijking: "En de heerlijkheid, die Gij Mij gegeven hebt, heb ik hun gegeven." (vs. 22) In zijn brief, die zich zo sterk met het lijdensprobleem van de gelovigen bezig houdt, schrijft Petrus ook: "Indien Gij door den naam van Christus smaad lijdt, zijt gij zalig daar de Geest der *heerlijkheid* en de Geest Gods op U rust." (1 Petr. 4:14)

En wie de moeite neemt dit gehele hoofdstuk te lezen kan zeker tot de conclusie komen, dat Petrus het lijden niet om het lijden verheerlijkt (masochisme), maar als een weg ter verheerlijking Gods. Men bedenke hierbij, dat we in 2 Cor. 3 de tijd van de Nieuw-Testamentische gemeente gekarakteriseerd zien als de "bediening des Geestes in heerlijkheid" en zelfs "overvloedig in heerlijkheid." (vs 8, 9)

Juist het feit, dat we niet alleen heerlijkheid zullen ontvangen, maar reeds nu hebben, het feit, dat de heerlijkheid voor de gelovige niet alleen "jenseitig" maar ook "diesseitig" is, maakt ons meer geschikt te vragen naar onze taak *nu*. Daar het heden de weg is naar de toekomst, mag de vraag gesteld worden: Wat kàn de toekomst ons brengen? Wij zullen ons best moeten doen allerlei vragen in dit verband nader te ontleden en wij mogen ons best doen die toekomst te beïnvloeden op de juiste wijze.

• • •

Zonder volledig te willen zijn, menen we goed te doen enkele van de aspecten van het toekomstbeeld te schetsen.

Allereerst is er de dreigende derde wereldoorlog. De bekende Amekaanse socioloog C. Wright Mills heeft zelfs een boek geschreven over "The Causes of World War Three". In dit boek worstelt de auteur met de vraag, of de wereldontwikkeling noodzakelijkerwijs moet leiden tot een derde wereldoorlog. Hij begint met ons het verschrikkelijke van de derde wereldoorlog te laten zien; deze is totaal en — absurd. Gezien deze schrikbarende tekening krijgt zijn vraag naar de verantwoordelijkheid te meer diepte. Moet de derde wereldoorlog gezien worden als een noodlot, als een niet te voorkomen en niet te ontkomen ramp of "Do Men Make History?". Het antwoord dat Mills geeft komt hierop neer, dat in onze dagen de beslissende politieke macht geconcentreerd is in twee staten, die twee systemen vertegenwoordigen, de U.S.A. en de U.S.S.R. en dat het in die staten slechts enkelen zijn, die de beslissingen nemen. Deze conclusie is geheel in overeenstemming met zijn voorgaande werken, waarin hij ook de tendenz naar de machtsconcentratie, de "Powerelite" heeft getekend. Toch wil Mills geen fatalist zijn. Door zijn boek wil hij allen, die enige invloed hebben, met name de intellectuelen, betrekken in de

(Vervolg op pag. 2)

Zal de toekomst, zal misschien 1960 de zozeer begeerde internationale ontspanning en wereldvrede brengen? Velen vestigen hun hoop op de conferentie van de Grote Vier, die thans in Parijs wordt voorbereid. Op de foto v.l.n.r. Harold MacMillan (Engeland); President Eisenhower (V.S.); Charles De Gaulle (Frankrijk) en Nikita Khrushchev (Rusland). In het midden de Arc De Triomphe, een oorlogsmonument . .!

Vreemdeling ... Vijand ... Medemens!

Men schreef zomer 1830. Thorbecke, toen nog jong hoogleraar in Gent had de eerste berichten ontvangen van de Julirevolutie in Parijs, die een einde maakte aan het bestuur van het huis Bourbon over Frankrijk. Hij was door deze gebeurtenis zeer getroffen en schreef daarover, toen de omwenteling naar Brussel was overgeslagen, aan zijn vroegere studievriend Groen van Prinsterer. Plotseling had hij gezien, dat er een lijn liep van de revolutie van 1789 naar het toenmalig gebeuren. Men had gehoopt, dat de val van Napoleon in 1815 een einde had gemaakt aan het revolutietijdperk en nu was na vijftien jaar voor iedereen zichtbaar de brede weg, die de beide omwentelingen verbindt.

Buitenlands Overzicht
door
Prof. Mr. L. W. G. Scholten

Iets dergelijks kan men op het ogenblik waarnemen. Thans leven wij vijftien jaar na de capitulatie van Duitsland, waarbij een einde werd gemaakt, naar men meende, aan het verschrikkelijke nationaalsocialistische stelsel, waardoor gehele volksgroepen werden uitgemoord, alleen omdat zij van een ander ras waren. En wij kunnen ons nog goed herinneren, dat het uit aller hart gegrepen was, dat men in de aanhef van het verdrag van de Verenigde Naties uitdrukkelijk schreef, dat men gemeenschappelijke waarborgen wenste voor de persoonlijkheid, zodat de ene mens niet de ander, indien hij tot een ander volk of ras behoort, als vijand, maar als medemens beschouwt.

Vandaar de grote teleurstelling, toen onbekende onverlaten enkele weken geleden op allerlei manieren aan hun Jodenhaat uiting gaven. Het kan een georganiseerde actie zijn en dan is dit een afschuwelijk feit. Het kan ook een reeks van spontane reacties zijn op wat misschien uit een verziekt brein is opgekomen. Maar in dit laatste geval is het niet minder afschuwelijk, omdat zo zou blijken hoe wijd verbreid de Jodenhaat nog leeft onder de dusgenaamde beschaafde volken.

Nu is het antisemietisme een onderdeel van een eeuwenoud verschijnsel. Reeds in de eerste eeuwen van de geschiedenis der mensheid, gold de regel, dat ieder, die tot een ander staatsverband behoorde, vreemdeling en dus vijand was. Dit ging zelfs zover, dat men in verschillende talen hetzelfde woord gebruikte voor vreemdeling en vijand.

Lees daar nu eens tegenover psalm 146, die bekende lofpsalm voor Jahwéh, die in zijn grootheid eerst gesteld werd tegenover de kleinheid van de aardse machthebbers, dan in zijn bewogenheid voor de behoeftige getekend, waarna plotseling die wonderschone uitspraak volgt: Jahwéh bewaart de vreemdelingen . . . Dat wil zeggen: Onze God, onze Verbondsgod zorgt ook voor de vreemdelingen. Geen vijand, maar medemens.

Deze bijzondere openbaring aan het zo vertrapte Joodse volk, is de grondslag geworden voor de basis van het recht tussen de naties . . . Vreemdeling, geen vijand, maar medemens.

Het is merkwaardig, dat overal, waar deze regel gevolgd wordt, de vooruitgang wordt bevorderd. Het is niet de gelijkheid, die hier gepredikt wordt, wel de gelijkwaardigheid, omdat God ook de vreemdeling met zijn trouwe zorg omringt. De staat der Nederlanden zou zich nooit ontwikkeld hebben tot zo grote bloei, indien niet uit alle gedeelten der wereld de vluchtelingen toegestroomd waren, die dan op die moerassige uithoek van Europa als vreemdelingen werden ontvangen, en als medemens waren behandeld, niet als vijand. Men denke aan de Hugenoten uit Frankrijk, vervolde Protestanten uit Engeland, de Herrnhutters uit het Duitse Rijk de Jezuieten uit Spanje, de Israelieten uit Portugal en Polen, vele Rooms Katholieken uit het door Pruisen veroverde Hannover. Zij allen hebben in de Nederlanden een wijkplaats gevonden en hebben later medegewerkt tot verhoging der welvaart.

Het schijnt, dat de Duitse Bondsrepubliek dit ook is gaan inzien. De reacties van Adenauer en zijn naaste medewerkers laten daarover tenminste geen twijfel bestaan.

De opleving van het antisemietisme in Duitse steden, kan overigens zeer belangrijke gevolgen hebben. Door het tegenwoordige bewind in de Duitse bondsrepubliek werd met grote voorzichtigheid er naar gestreefd het Duitse volk weer als gelijkwaardige in de rij

(Vervolg op pag. 9)

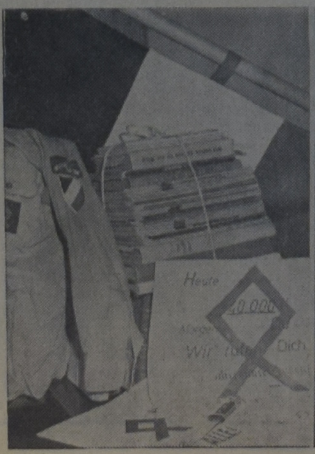

ANTI-SEMIETISME . . .

De politie in West-Berlijn heeft verscheidene personen gearresteerd, die lid waren van de nationalistische jeugdbeweging. Bij huiszoekingen zijn anti-semietische en nazi-propaganda, militaire uitrusting, vlaggen en uniformstukken in beslag genomen. De uniformen zijn van hetzelfde type als die van de Hitlerjugend.

FOTO LINKS: Enige in beslag genomen attributen. Het propagandapapier (rechts) geeft wel te denken . . . "Vandaag telt onze organisatie 40.000 leden, morgen behoort U ook tot de onzen. Wij roepen U op. De nationale jeugdbeweging."

FOTO RECHTS: De 23-jarige schilder Rolf Wolilny is veroordeeld tot tien maanden gevangenisstraf. In de nacht van 3 op 4 Januari heeft hij hakenkruisen aangebracht op twee huisdeuren en een winkelruit.

DE TOEKOMST

(Vervolg van pag. 1)

strijd tegen een ontwikkelingsgang, die noodzakelijkerwijze tot zulk een totale derde wereldoorlog zou moeten leiden. Hij beschrijft de economie van onze dagen als een permanente oorlogs-economie en spreekt in dit verband over de metaphysica van het geweld. Dat wil hij dan doorbreken door een politiek van vrede, waarbij met name de "underdeveloped countries" geholpen zullen moeten worden.

Het boek van Mills is eigenlijk een felle veroordeling van de "Eisenhower doctrine" en de buitenlandse politiek van wijlen John Foster Dulles. Daarom wil hij de gehele staatsmachinerie omschakelen en richten op een ander doel. Als dat niet gebeurt dan zal de derde wereldoorlog niet voorkomen kunnen worden. De U.S.A.-politiek is volgens Mills bankroet. "We are at the very end of the military road. It leads nowhere but to death." (p. 4)

In zijn tekening van het algemene beeld komen de religieuze leiders er bar slecht af. In zijn "heidense preek" zegt Mills dat de Christelijke religie niet veel meer te betekenen heeft. De prediking is een parade van versleten frazen geworden. "As public rhetoric, it is boring and irrevelant. As private belief, it is without passion." Onze wereld is inderdaad een wereld geworden waarin "the idea of God is dead." (p. 148/9) Het merkwaardige is dat Mills toch later de dominees wel weer inschakelen wil in zijn campagne voor de vrede. "I am on my own," zegt hij, "you've got your God. It is up to you to proclaim gospel, to declare justice . . ."

Mills weet ook wel, dat er nog een hoop mensen bereikt worden via radio en televisie door de kerkelijke en religieuze leiders, maar daar hecht hij niet veel waarde aan. " . . . in all truth, are not the television Christians in reality armchair atheists?" Immers deze menigte leeft in de realiteit van het bestaan zonder God. Al worden er in de U.S.A. elk jaar nog tien millioen Bijbels verkocht, toch is het volk, religious gezien, analfabeet, volgens de schrijver.

* * *

Vervolgens willen we echter ook aandacht vragen voor enige andere vraagstukken, die velen bezig houden in verband met de toekomst. Deze vraagstukken hebben onderling ook sterk met elkaar te maken, zodat we ze zouden kunnen samenvatten onder het opschrift" "*wereldbevolking-problemen.*"

Ten eerste wijzen we op de factor van de *groei* van de wereldbevolking. Juist in deze laatste tijd heeft men daarop met verontrusting gewezen in verschillende tijdschriften, in lezingen voor de radio en de T.V.

Het vorige jaar was voor ons het Calvijn-jaar, omdat we ons hebben herinnerd hoe het toen vierhonderd jaar geleden was, dat Calvijn de laaste hand gelegd heeft aan zijn "Institutie". Misschien is het onder onze mensen niet zo goed bekend dat 1959 ook het Darwin-jaar was. Op allerlei congressen is deze grote geleerde herdacht en heeft men opnieuw aandacht gevraagd voor zijn boek, (we zouden haast zeggen zijn "biologische institutie"), dat als titel heeft de woorden: "On the Origin of Species (soorten) by Means of natural Selection". Deze Charles Robert Darwin komt uit de school van het rationalisme. Hij is een typisch product van de beweging, die we "de Verlichting" noemen. En het is wel merkwaardig, dat in onze tijd, waarin het irrationalisme nog zijn triumfen viert, een toenemende neiging tot terugkeer naar het rationalisme te bespeuren valt.

Nu was één van de jongere tijdgenoten van Darwin Thomas Robert Malthus (1766-1834) een echte rationalist uit de tijd van de Verlichting, die met name bekendheid verwierf door zijn boek: "An Essay on the Principles of Population" (1798), waarin hij tot de conclusie komt, dat de uitbreiding van de wereldbevolking in zijn dagen noodzakelijkerwijs leiden moet tot een ernstig voedseltekort. Vandaag aan de dag weet bijna iedere High-school-leerling U uit te leggen welke vergissing deze Malthus in zijn theorie had gemaakt, maar dat neemt niet weg, dat zijn boek in zijn tijd diepe indruk teweeg bracht er velen bezorgd deed zijn voor de toekomst. In deze gang van zaken ligt een analogie van troost met het oog op wat ik nu verder ga zeggen.

De uitbreiding van het zielen-tal van de aarde — een nietig dorpje vergeleken bij het grote land van het heelal — vindt thans plaats met rasse schreden. Ook in de afgelegen gebieden, waar de bevolking door de eeuwen heen ternauwernood stationair bleef, komt nu snellere groei als gevolg van een betere medische verzorging (hoeveel die ook nog te wensen over moge laten). Daardoor en door het feit dat de gemiddelde leeftijd toeneemt en het sterftecijfer dus daalt, ontstaat een aanzienlijk geboorte-overschot. Men schat dit op 150.000 per dag. Men denke zich dit eens even goed in. Dat betekent dat er over heel de wereld elke week een stad van de grootte van Toronto gebouwd moet worden, om deze bevolkingsaanwas onderdak te verschaffen. En de babies van vandaag zullen weer enkele dagen langer leven — gemiddeld — dan de babies van gisteren en misschien een jaar langer dan de babies van een jaar geleden en waarschijnlijk tientallen jaren langer dan de babies van tien jaar geleden.

Deze groei heeft iets kolossaals, want binnen ongeveer 20 jaar beginnen deze 150.000-per-dag-meer ook weer kinderen te krijgen en zal dus het getal per-dag-meer aan geboorten dan aan sterfgevallen weer toenemen. We zullen dus in de nabije toekomst niet meer kunnen volstaan met de woonruimte van Toronto elke week te bouwen, maar we zullen dat elke dag moeten gaan doen. En ook al zal in de toekomst het sterftecijfer wel weer omhoog gaan — want het leven van de velen blijft een gestadig sterven — (en de economen en de landbouwkundigen vragen zich al af: "Waar zullen we de kerkhoven vandaan moeten halen in de toekomst?") — het geboorte-overschot zal ook dan blijven.

Zo heb ik me laten vertellen, dat een professor al uitgerekend heeft, dat over 1000 jaar we ons op aarde met een staanplaatsje tevreden zullen moeten stellen, omdat de hele wereld-stad dan mannetje aan mannetje zal staan, gepakt als haringen in een ton.

Dit echter is het einde niet van de problemen. Het volgende probleem, dat nauw met het eerste samenhangt, is, dat er steeds minder analfabeten komen op aarde. Het getal mensen, dat per dag lezen en schrijven leert, is zeer aanzienlijk. Deze mensen zullen voor hun kinderen vragen om meer ontwikkeling, dan zij zelf konden ontvangen. En waar zullen we al de onderwijzers vandaan halen om aan deze vraag naar onderwijs op alle gebied op den duur te voldoen? Het is ongetwijfeld waar, dat, zoals Mills in zijn boek aantoont, er veel gedaan zou kunnen worden in deze richting, als al het geld, dat nu voor militaire uitgaven in de ruimste zin van het woord besteed wordt, ter beschikking zou komen. Maar ook dan blijft het een hachelijke onderneming.

En in deze adembenemende ontwikkelingsgang valt tenslotte nog een ander aspect waar te nemen, dat velen met schrik vervult. De uitbreiding der bevolking verloopt n.l. voor alle bevolkingsgroepen niet volgens dezelfde curve. En we hebben rekening te houden met het

(Slot op pag. 3)

NIEUWE CITIZENSHIP SERVICE

Het is vaak moeilijk voor immigranten in Canada, die het Canadese staatsburgerschap willen aanvragen, om vrij te nemen van hun werk met dientengevolge geldelijk verlies om hun aanvragen voor staatsburgerschap in te dienen bij één van de Citizenship Courts, die overal in Canada in de steden gevestigd zijn. In Toronto zal de Court of Canadian Citizenship op 1200 Bay Street als een speciale dienst tegenover newcomers in de toekomst voor dergelijke aanvragen open zijn op iedere Woensdagavond, te beginnen 27 Januari, van 6 tot 9 uur. Het is te hopen, dat dit soort service binnenkort ook in andere Canadese centra beschikbaar zal worden gemaakt.

Uw vertrouwd adres voor
Real Estate
in
Toronto
is
GERRIT BROOS
Vertegenwoordiger Harvey Keith, 181 Eglinton East, Toronto. Tel. HU 7-3333 of BA 5-5139

H. VAN PELT
RELIGIOUS BOOKSTORE
ST. THOMAS
Store 717 Talbot Street
Residence 25 Hiawatha Street
Voor het Hollandse boek
zijn wij het
VOORDELIGSTE ADRES
Vraagt onze lijsten!
Wij hebben een zeer grote voorraad Engelse en Hollandse Kinderboeken voor Zondagsscholen!

DUXBURY
TRAVEL SERVICE
Agent: TCA, KLM, Holland-America Line, Europe-Canada Line
BRAMPTON, ONT
85 Main St. N. Phone GL 1-4280
Agent Canadian National Railway

MANAGEMENT SERVICES
Grote en kleine
BEDRIJVEN
Boekhoudingen, Belastingen & Controle, Systemen & Analyses, Koop/Verkoop-service, Oprichting "Companies Limited & Partnerships". Hollandse/Canadese training en ervaring. Vertrouwelijke behandeling gegarandeerd.
J. BAKKER
Rexdale, Ont. - CH 6-2739

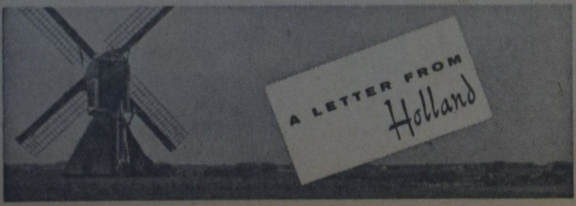

door Mevr. Jacoba M. De Groot-Vreugdenhil

Op de besneeuwde straat is een verschijnsel te zien (en te horen) dat eigenlijk wel typisch is voor een Nederlandse stad anno 1960. Namelijk de tankwagen van de stookolie-service. Het gevaarte is voorzien van een enorm lange slang, die mechanisch wordt op- en afgewonden. Die slang wordt naar de balcons gehesen, waar het olie-stokend publiek de vaten bewaart. En dan maar pompen! Honderd liter in de minuut, vertelt de jongeman die het technische wonder bedient mij trots. Voor onze stad is deze wagen nog nieuw; we zien hem dit seizoen voor het eerst en hij heeft het erg druk. Ongeveer voor iedere flat staat hij stil om klanten te bedienen. Zo krijgen we in eigen omgeving gedemonstreerd, dat een moderne verwarmingsmethode in Nederland zichtbaar veld wint. Intussen lopen alle vrouwen in onze flat — of ze nu kolen of olie stoken — naar een nóg moderner methode te verlangen: centrale verwarming, aangezien die niet alleen een of twee zitkamers, maar ook de keuken en de slaapkamers bewoonbaar houdt. Het is namelijk deze week voor het eerst flink koud. Zoals gebruikelijk heeft de winter pas na 1 Januari in ernst zijn intrede gedaan.

Bij ons begon het op een morgen met spiegelgladde wegen. Ongeveer heel het verkeer lag stil; zelfs de stadsbussen konden niet rijden. Nu er sindsdien een dik pak sneeuw gevallen is en vele fietsen en brommers op non-actief zijn gezet, doen onze trouwe bussen weer dapper hun best om de mensen naar en van het werk te voeren. De schoolkinderen, die vanmiddag voor het eerst 'ijsvrij' hebben gekregen, juichen de sneeuw en de vorst uitbundig toe. Als ik het goed begrijp doen de boeren hetzelfde, zij het op minder luidruchtige manier. Na de langdurige droogte schijnt sneeuw hard nodig te zijn voor de bodemstructuur.

Terwijl iedereen op zijn (of haar) manier het moeilijk had met naar zijn werk te komen of de woonruimte warm te houden, kwam opeens het bericht af, dat een hele wijk van Amsterdam was overstroomd. Eerst leek het ongelooflijk. Het bleek echter maar al te waar. Doordat een dijk bezweek langs een van de zijtakken van het Noordzeekanaal is de grote polder, waarin het tuindorp Oostzaan is gelegen, onder water gelopen.

De ramp vond plaats in de vroege morgen. Degenen die dadelijk hun woningen ontvluchtten zijn er misschien met een paar natte voeten afgekomen, maar later op de dag moesten de mensen door water van een meter hoog. Een vloot van roeiboten moest er aan te pas komen om hen naar 'de vaste wal' te vervoeren.

In scholen en fabriekscantines werden de mensen voorlopig opgenomen. Van alle kanten werd hulp geboden: door de B(escherming B(urgerbevolking), het Rode Kruis, de Unie van Vrouwelijke Vrijwilligers, de marine en de brandweer en militairen. Het Leger des Heils deelde warme dranken en meelevende woorden uit. Voor de meeste slachtoffers kon voor de nacht een voorlopig onderdak bij Amsterdamse particulieren worden gevonden. Adressen daarvoor werden in zo groten getale opgegeven, dat de telefoon het niet verwerken kon. De hotels boden voor honderden mensen kamers aan. De 'Zuiderkruis' van de Maatschappij Nederland werd dadelijk voor evacué's ingericht; vooral zieken en bejaarden werden op het schip opgenomen. Enkele honderden polderbewoners gaven er de voorkeur aan, op hun eigen zolderverdieping de nacht door te brengen. Maar ook zij moesten de volgende morgen verkleumd en wel via hun dakvenster worden weggehaald. In de meeste huizen stond het water toen een paar decimeter onder het plafond van de benedenverdieping. In één huis werd een treurige ontdekking gedaan. Een 84-jarige vrouw werd verdronken in haar woning aangetroffen. Andere gevallen van verdrinking zijn niet bekend tot dusver en worden ook onwaarschijnlijk geacht.

Vele families waren door het water uit elkaar geslagen. In de diverse ontvangstcentra liepen vaders naar hun gezinnen te zoeken; kinderen klemden geredde honden en poesen in hun armen; ergens zaten een jonge vrouw en een driejarige kleuter samen te huilen. In de consternatie op de dijk was de man en vader in een andere boot terechtgekomen dan moeder en zoon en hij droeg de baby van twee maanden. 'Het kind had allang gevoed moeten zijn', jammerde de moeder, 'mijn man weet niet wat hij ermee beginnen moet.' Dit kleine drama, een van de vele, kon gelukkig evenals alle andere met behulp van radio en/of televisie worden opgelost.

Tot zover over wat ons op het ogenblik het meeste bezighoudt. Er is natuurlijk ook nog ander nieuws. Daarover ditmaal kort.

- De Synode van de Gereformeerde Kerken was in vergadering bijeen en heeft zich beziggehouden met de uitbreiding van de gezangenbundel. Een beslissing werd nog niet genomen. Evenmin over de nieuwe zendingstaken, welke deze kerken op zich willen nemen. De 'oude' terreinen in Indonesië worden echter nog niet opgegeven.

- In Den Haag is de Nieuwjaarsnacht op merkwaardige wijze 'gevierd'. Zoals overal elders werden omstreeks twaalf uur door het publiek allerlei soorten vuurwerk afgestoken. Ook pleegt men dan bij wijze van vreugdevuur kerstbomen te verbranden. In één Haagse wijk zagen de politie en de brandweer zich genoodzaakt tegen de vuurmakers waarschuwend op te treden. Waarop dezen zich tegen de geuniformden keerden. Van de daken werd een regen van stenen op hen neergegooid. Daarop zijn met het waterkanon, waarover men in Den Haag beschikt, de straten en de daken schoongeveegd, en politie en brandweer hadden het gewonnen.

- De rijksgoedkeuring voor de Rotterdamse metroplannen is nu afgekomen. Met de voorbereiding was men reeds begonnen, maar nu is het werk dan serieus aangepakt. Als alles goed gaat kan het over zeven jaar voltooid zijn. Dan is Rotterdam de eerste Nederlandse stad, die er een 'ondergrondse' op na houdt.

NAAR HOLLAND?
Voor al Uw reizen per BOOT of per VLIEGTUIG vraag vrijblijvend advies van:
C. STEENHOF
48 Crane Ave., Weston, Toronto 15
Telefoon CH 1-0811

Van Delft's Bookhouse
OPRUIMING van
Hollandse Kinderboeken.
Verschillende leeftijden,
3 voor $ 1.00.
Oranje Kalender,
Canadian Pictorial Calendar,
$ 1.25 postpaid.
Daily Manna Calendar, 2.25 p.p.
SUCCES AGENDA
7 Stars Diary. Lederen band $ 4.95
Plastic band $ 2.50
Refills 1960: $ 2.45
223 HESS ST. S., HAMILTON

Geschenk Pakketten
NAAR NEDERLAND
Wij zenden voor U, geheel franco naar elke plaats in Nederland:
5 pond KOFFIE en (of) THEE voor $ 6.00
1 vv GOUDA KAAS, ongeveer 9 lbs. $ 5.00
1 EDAM BROOD KAAS, ongeveer 5 lbs. $ 3.50
Vraag onze volledige lijst.
VANDERVEEN'S IMPORTING CO.
1505 Grandville Ave.
GRAND RAPIDS, MICH., U.S.A.

Gaat U verhuizen?
dan naar:
VAN'S MOVING & CARTAGE
(eigenaar J. Vander Wal)
Speciaal ingericht voor het vervoer van Emigratiekisten. Verder: Van, Stake, Dump en Platformtrucks.
RO 2-7445
44 GLENWOOD AVE., TORONTO

CALVINIST-CONTACT
DUTCH-CANADIAN CHRISTIAN WEEKLY
P.O. Box 312, Station B, Hamilton, Ont.
Phone LI 5-4636

Calvinist-Contact is published Friday every week.
Closing date: Saturday before date of issue.
Subscription price: $ 4.00 per year.
Published by Guardian Publishing Co. Ltd., Hamilton, Ont., on behalf of the Calvinist-Contact Publishing Association.
Executive Committee: Rev. Jac. Geuzebroek (President), Rev. A. H. Venema (Secretary), Rev. J. Van Harmelen, H. Tiesma and D. Farenhorst.
In charge of editorial matters: D. Farenhorst.
Associate Editors: Rev. A. De Jager, Rev. J. Gritter, Rev. F. Guillaume, Rev. K. Hart, Dave Valstar, Rev. H. Van Andel, Rev. T. C. Van Kooten.
Department Editors: Rev. J. Ehlers, Mrs. T. Van Ameyde, Rita Van Westenbrugge, Mrs. A. Wagenaar.
Contributors: A. Bisschop, C. Bijlenga, Mevr. J. M. De Groot—Vreugdenhil (Netherlands), Rev. J. De Jong, Rev. H. De Moor, Rev. J. Hanenburg, Rev. A. B. C. Hofland, W. C. Homburg, Rev. N. B. Knoppers, Rev. Dr. R. Kooistra, Rev. H. W. Kroeze, Rev. J. Kuntz, Miss H. C. Kruizinga, Rev. J. Overduin, Rev. A. Persenaire, Dr. L. Praamsma, Wm. R. Rang, Dr. J. Roukema, M.D., Rev. A. W. Schaafsma, Rev. D. J. Scholten, Prof. Mr. L. W. G. Scholten (Netherlands), Rev. Dr. P. Schrotenboer, Rev. Dr. G. J. Spijkman, J. W. F. Uitvlugt, Rev. A. J. J. VandenPol, Rev. F. L. VandenBom (Australia), Mr. J. Vander-Vliet, Rev. H. A. Venema, Mr. L. Verbeek, Mr. A. Verdun, P.Eng., Rev. J. Vriend, Rev. M. Vrieze, and others.

DE TOEKOMST

(Vervolg van pag. 2)

feit, dat de a-socialen of half-socialen zich sneller vermeerderen als de sociaal wel-aangepasten of zelfs hoog-ontwikkelden. Het is nog niet zo lang geleden dat een professor in de psychologie mij de vraag angstig voorlegde: "Zullen we het aan kunnen in de toekomst?" En een dokter merkte eens op: "De intellectuelen zullen het steeds drukker krijgen." En als we bedenken hoe druk de gemiddelde intellectuelen het reeds hebben vandaag aan de dag, is er slechts het vooruitzicht op een massale "nervous breakdown" van de leidinggevende élite te verwachten.

* * *

Het beeld dat we U schetsten is ver van rooskleurig. Er zou alle reden voor zijn niet slechts een "Maatschappij van de toekomst", maar ook een "Sociologie van de toekomst" te schrijven. Wij willen echter voor ditmaal slechts een stippellijn trekken in twee richtingen.

In de eerste plaats kan immers worden opgemerkt, dat de geschetste ontwikkeling de oplossing van de problemen in zichzelf draagt. Zo zou een derde wereldoorlog waarin de moderne middelen tot destructie van alle leven gebruikt zouden worden, voorlopig een einde kunnen maken aan een dreigende overbevolking. Zo zou ook het gebrek aan onderwijs aanleiding kunnen zijn tot het ontstaan van een barbaarse horde van Hunnen en Vandalen, die geen grotere genoegdoening zou kennen dan het afslachten van de geciviliseerde bovenlaag der bevolking. Als dat gelukt zou zijn, zou zich vervolgens de hand van allen tegen allen kunnen keren en zo zou opnieuw de wereldbevolking drastisch gereduceerd kunnen worden zonder een formele oorlog tussen twee staten. In feite zou deze wijze van geweldplegerij eerder de naam "totale oorlog" verdienen, dan een gewapend conflict waarin altijd nog staat tegenover staat optreedt met een vorm van autoriteit. Tenslotte zou ook de overbevolking van de wereld zelf onmiddellijke aanleiding kunnen zijn tot een destructie van alle morele en religieuze waarden. Het ruimtegebrek op aarde, niet alleen genomen als strict fysische ruimte, zou gemakkelijk kunnen leiden tot de devaluatie en bankroet van alle normbesef. Het spreekwoord "Nood breekt wet" zou in de toekomst nog wel eens een geheel nieuwe, ontzettende en totale betekenis kunnen krijgen. Is niet heel het probleem van de "juvenile delinquency" voor een belangrijk deel te zien als het probleem van "ruimte-gebrek"?

Wie zich deze dingen indenkt, huivert. En de vraag dringt zich aan ons op, of de oplossing noodzakelijkerwijze in deze richting gezocht moet worden.

* * *

Natuurlijk zijn er ook andere facetten. Het is heel wel mogelijk, dat we in bovenstaande berekeningen dezelfde fout maken, die Malthus meer dan 150 jaar geleden maakte. Hij hield geen rekening met de mogelijkheden van de techniek. Zo is het ook mogelijk dat we door het ontdekken van betere technieken op de duur in staat zullen zijn, sneller en goedkoper les te geven aan groter groepen te zelfder tijd. Het is ook heel wel mogelijk, dat de mens van de toekomst minder leefruimte nodig heeft dan wij thans vermoeden. Het is evenzeer mogelijk dat de productiviteit van het menselijk geslacht in de toekomst zal afnemen. Het is ook mogelijk, dat als alle potentieel gerealiseerd zou worden, er vele leiders gekweekt kunnen worden uit het milieu van de geleiden.

Ook voor de historicus geldt de versregel: "De mens lijdt dikwijls het meest door het lijden dat hij vreest, maar dat nimmer op komt dagen." Wij behoeven ons de toekomst niet in te denken als een tijd met een volkomen verlies van Gods "algemene genade". Terwille van Zijn kinderen kan de HERE ook dan het leven draaglijk maken.

* * *

Toch willen we deze schets niet besluiten zonder ook gewezen te hebben op de verantwoordelijkheid die we als Christenen en Calvinisten hebben met het oog op de toekomst.

Zeker wij werpen het anker der hoop uit naar boven. Wij steunen op de belofte van de Here Jezus aan Zijn kerk: "Ik ben met U al de dagen tot aan de voleinding der aarde." (Matth. 28:20) Tegenover de stellingen van de professor in bevolkings-statistiek merken we als gelovigen in alle bescheidenheid op, dat het niet gezegd is, dat het nog duizend jaren duurt eer de "voleinding der wereld" daar is.

Gezien de angstwekkende dingen die zich op aarde ontwikkelen wordt de gelovige vertroost door het apostolisch vermaan: "Bedenkt de dingen, die boven zijn, niet die de aarde zijn . . . Uw leven is verborgen met Christus in God." (Coll. 3:2, 3)

Laten we echter niet vergeten dat Paulus niet bedoeld heeft dat we derhalve met de aarde eigenlijk niet te maken zouden hebben. Hij tekent ons hier het "stand"-punt van waaruit alle activiteit eerst mogelijk wordt.

Zo zal het ook goed zijn, dat we tegenover de dreigende ontwikkeling van de toekomst, die reeds druk aan de gang is, een inventarisatie houden van wat we hebben en ons terdege bezinnen op de vraag hoe wij dit bezit zouden kunnen verbeteren.

Tegenover de dreigende ontworteling van de massa stellen we de kerk van Jezus Christus als gemeenschap der gelovigen. Het is heel jammer dat Mills in zijn boek geen blijk geeft van dit karakter der kerk op de hoogte te zijn. Dit is een aanklacht tegen het officiële kerkleven en het officiële Christendom van onze dagen. Daarom mogen we ook dankbaar zijn telkens als er in onze kringen nog het bewustzijn gevonden wordt van het wezen der kerk. En gezien het feit, dat onze mensen nog tamelijk getrouw ter kerk komen om kerk te zijn, legt dit ons een nieuwe verantwoordelijkheid als predikers van het Woord op de schouders. Ook in onze dagen moet er bevindelijk worden gepreekt, al houdt dit misschien heel wat anders in als wat men gewoonlijk onder deze term verstaat. Meer dan ooit is de prediking vandaag een "challenge", minder dan ooit mag vandaag de prediking in de lucht hangen. Ze dient dogmatisch en practisch te zijn, beide. Als de kerk in het welvarende deel der wereld zich bewust wordt van de nood in de onder-ontwikkelde landen, zou het ook kunnen zijn, dat het antwoord dat de kerk gaat geven op de overbevolking der wereld de wereldzending is. Wat kan er ook op dit gebied nog veel gedaan worden. Men bedenke hierbij dat de wereldzending in de toekomst meer en meer de vorm van de wereld-evangelisatie zal behoren te krijgen. De wereld wordt steeds kleiner. "Foreign Missions" moeten steeds meer het karakter van "Home Missions" verkrijgen.

Van de Heer der Kerk verwachten we vervolgens ook veel op het gebied van het onderwijs. Wij zijn hier in Canada nu in het voorbereidende stadium. Overal worden Christelijke scholen opgericht en gebouwd waar Calvinisten van Nederlandse oorsprong in voldoende aantal zich hebben gevestigd. Maar het volgende stadium zal zich sterker moeten bezinnen op het Calvinistisch-Christelijk karakter van het onderwijs. Gezien de ontwikkeling van de wereldbevolking valt ook hier geen tijd te verliezen. Ook om daaraan leiding te geven, is een Universiteit "op Gods Woord gegrond" zulk een urgente zaak voor de toekomst van het Calvinisme in Canada.

Voor prima
Uurwerk Reparaties
en goede services naar
DAAN DEWAAL DIAMONDS-JEWELLERY Bus. GE 8-9212
Watches & Clocks
619 Dundas St. East
LONDON, ONT.

DELRAY MOTORS
Het Nederlandse Auto Centrum in Toronto
VOOR BETERE WAGENS
TEGEN GEGARANDEERD
LAAGSTE PRIJZEN
Downpayments v.a. $ 25.—.
601 St. Clair West
LE 6-0792
G. JONKHEID, Eig.

Tenslotte denken we weer aan de ontwikkeling van de a- en half-sociale milieu's. Het antwoord zal moeten worden gezocht in een meer intensieve beleving van het Koningschap van Christus op alle levensterrein. Mills, die zichzelf een heiden noemt, veroordeelt in zijn boek alle neutraliteit van de kerk. Hij wijst (blz. 155) op het bekende gezegde: de kerk moet zich niet met de politiek bemoeien. Zijn antwoord is, dat de wereld politiek is. Wie de kerk neutraal maakt, maakt de kerk, volgens Mills, tot een abstractie. Terecht. Wij zullen, ook tegenover de Amerikaanse Christenen, voortdurend op dit aambeeld moeten blijven hameren. We zullen er tekens weer op moeten wijzen, dat Gods algemene genade nimmer een vrijbrief is voor neutraliteit. Dit is een ernstige misvatting, die haar oorsprong vindt in de Roomse theologie van de middeleeuwen, die haar op zijn beurt heeft ontleend aan de Griekse wijsbegeerte.

Ik ben mij bewust van het feit dat ik in dit artikel heel wat overhoop heb gehaald. Maar het gaat mij om het totaal-beeld. Het is niet mijn bedoeling U de hoop voor de toekomst te ontnemen, maar het is mijn vaste overtuiging, dat we alleen verantwoord kunnen steunen op Gods beloften voor de toekomst, als we tenvolle uitbuiten wat God ons in het verleden geschonken heeft. In het nu ligt wat worden zal. Daarom is het onze taak alles te doen wat mogelijk is, om een falen van de kerk in de toekomst te voorkomen. Slechts als we ons aan die taak willen wijden kunnen we ook zingen: "Wat de toekomst brengen moge, mij geleidt des HEREN hand."

Red Deer R. Kooistra

ONTSPOORDE JEUGD

EEN SERIE
door
Ineke Parlevliet
1

Behalve de verlokkende advertenties heeft de krant ons tegenwoordig weinig opwekkends te vertellen. De politieke- en economische situatie is een bron van zorg; verkeersongelukken en andere ongevallen beslaan vaak een groot deel van de inhoud, terwijl daarnaast met vette koppen ons het wangedrag van de jeugd en volwassenen medegedeeld wordt.

De berichten over misdrijven door jeugdige personen en vaak zelfs door kinderen begaan, komen dagelijks in ons nieuwsblad voor:

"Ten year old boy found drunk in street."

"12 year old girl shot by 14 year old schoolboy."

"22 juveniles gabbed in gang-war." Enz.

Naakt en nuchter staan de feiten in de krant en niet alleen aan deze kant van de Oceaan, maar overal in de wereld.

Nozems.

We lezen over het nozemprobleem in Holland, groepen opgeschoten jeugd, die eensgezind gekleed in spijkerbroeken, bonte blouses en leren jackets relletjes veroorzaken, onschuldige voorbijgangers aanvallen en gewapend met fietskettingen en boksbeugels soms zelfs voor geen moord terugdeinzen.

In Duitsland vinden we hetzelfde verschijnsel; de z.g. half-starken genoemd, in Frankrijk spreekt men van chemises noires, zwarthemden en in Engeland van Teddy-boys, maar men bedoelt overal hetzelfde. Hier in Canada en Amerika zijn de teen-age gangs berucht, jongens en meisjes, die onder aanvoering van een leider zich aan misdrijf en misdaad schuldig maken. En daarnaast zijn er de ontelbaar velen, die op hun eentje de bepalingen van de wet overtreden.

Diefstal, gewelddadigheid, vernielzucht, sexueel wangedrag, misbruik van alcohol en verdovende middelen, moord....

Dit zijn allemaal misdaden, waaraan de jeugd zich evenzeer schuldig maakt als de volwassene.

Toename jeugdcriminaliteit.

Een paar jaar geleden heeft een diepgaand onderzoek in de Ver. Staten uitgewezen, dat de jeugdcriminaliteit sedert 1948 met 50% is toegenomen en dat voor dit jaar, 1960, minstens 1.000.000 nieuwe gevallen van jeugdmisdadigheid voor de rechtbanken verwacht worden. Hoe groot het aantal is dat de rechterlijke arm ontsnapt, is onmogelijk te schatten. Maar genoemde cijfers doen ons toch wel de schrik om het hart slaan.

Tevens is door dit onderzoek aan het licht gekomen dat de vergrijpen, waaraan de jeugd zich schuldig maakt, tegenwoordig van veel ernstiger aard zijn dan vóór de oorlog. Kwamen vroeger doodslag, mishandeling en gebruik van verdovende middelen zelden voor onder minderjarigen, nu is dit een regelmatig voorkomend verschijnsel geworden.

Ook bleek dat de leeftijd van de kinderen, die bij een misdaad betrokken waren, veel lager was komen te liggen.

De "eeuw van het kind".

Men ging zich afvragen: Wat is er aan de hand met onze jeugd? Wat is de oorzaak?

We leven in een tijdperk van schier onuitputtelijke mogelijkheden; de welvaart in deze landen is hoog, de wetenschap neemt een steeds grotere vlucht, de onderzoekingen op medisch gebied leveren ongelofelijke resultaten op, die vele mensen het leven redden; er wordt meer zorg besteed aan huisvesting, opvoeding, sociale verzorging, onderwijs enz. dan ooit tevoren. We leven in de eeuw van het kind....

En desondanks baart de jeugd ons meer zorgen en blijkt het veel moeilijker te zijn om hen op het rechte pad te houden of hen er op terug te brengen dan vroeger.

Hoe komt dit? Waar ligt de oorzaak? Is de jeugd zoveel slechter dan die van voor de oorlog?

Ik kan dat niet geloven.

Maar wel is het tijdens de loop der jaren duidelijk geworden dat de oorzaken, waardoor een kind ontspoort, allereerst in het ouderlijk tehuis zèlf liggen, en dat in vele gevallen de ouders zelf aansprakelijk zijn voor het wangedrag van hun kinderen, omdat zij in hun taak als opvoeder schromelijk tekort geschoten zijn.

Men leerde begrijpen dat een kind, dat steelt of pijnigt niet zonder meer een dief of een sadist is, maar een menselijk wezen dat steelt en mishandelt tengevolge van uiterlijke en innerlijke conflicten. Conflicten, die het kind niet verwerken kan en daardoor aanleiding zijn van zijn anti-sociaal gedrag.

Gebroken gezinnen.

Een frappant bewijs hiervan is wel dat bij onderzoek bleek, dat meer dan de helft der jeugdige misdadigers uit gebroken gezinnen komt, terwijl 91% van deze jeugd een zeer ongelukkige en trieste kindertijd achter de rug heeft.

Ouders die scheiden, realiseren zich helaas maar al te weinig wat een funeste uitwerking hun uiteengaan op de kinderen kan hebben. Het kind wordt een twistappel tussen beide ouders, het raakt in ieder geval een geliefde ouder grotendeels kwijt, het voelt zich verstoten en onzeker en de kans is groot dat hij spoedig veel moeite heeft om zich aan de nieuwe situatie aan te passen, wat vaak weer een botsing met de maatschappij tengevolge heeft. Ik zeg niet dat alle kinderen uit gebroken gezinnen ontsporen. Gelukkig niet, maar wel is het zo dat deze kinderen eerder aanpassingsmoeilijkheden krijgen dan kinderen uit goede, saamhorige gezinnen.

Aan de andere kant is het voor een kind zeker even nadelig, als ouders, die volkomen met elkaar overhoop liggen, terwille van de kinderen bij elkaar blijven, zonder dan te trachten hun huwelijksmoeilijkheden op te lossen. De voortdurende ruzies, scheldpartijen, scènes en liefdeloosheid in het gezin, zullen het kind absoluut ten kwade beinvloeden.

Zonder liefde, belangstelling en begrip voor het kind in het gezin, heeft het kind weinig kans om op te groeien tot een normaal, evenwichtig mens met een goed ontwikkeld gevoel voor fatsoen en moraal.

En laten we vooral niet vergeten dat deze kinderen iets missen, wat nooit meer te vergoeden valt, n.l. een gelukkige kindertijd en jeugd.

Morele verwaarlozing.

En hoeveel kinderen zijn er niet, die openlijk door één der ouders of door beiden verworpen en verstoten worden?

(Vervolg op pag. 4)

We leven in de eeuw van het kind. . . .

VOOR DE
BELIJDENISCATECHISATIE
is het catechisatieboekje van de predikanten A. B. C. HOFLAND en H. A. VENEMA bij uitstek geschikt.
Principal Points
of the Confession and Life of the Chr. Ref. Church
is geschreven in twee talen, op de linkerpagina staat de Nederlandse tekst en op de rechterpagina de Engelse.
8e druk juist verschenen.
Prijs 60¢ per exemplaar.
Verkrijgbaar bij Uw boekhandelaar of bij de Uitgeefster
GUARDIAN PUBLISHING COMPANY LTD.
BOX 34, STATION B, HAMILTON, ONT.

Women's Page

Editor: Mrs. A. Wagenaar
67 Victoria St., Blenheim, Ont.

Een Spelletje MET DE KINDEREN

Een aardig spel om 's avonds met de kinderen te doen als ze zich eens vervelen, is het volgende:

U begint met het noemen van de naam van een persoon uit de Bijbel. Dan noemt degene die nàast U zit ook een naam, die echter beginnen moet met de laatste letter van de naam die U genoemd hebt.

Voorbeeld: 1e naam Adam. 2e naam Maria, 3e Abel enz. De kinderen leren zo spelenderwijs verschillende namen onthouden. Wel moet U van te voren even afspreken of U het spel in Eng. of wel in het Hollands zult doen. Sommige bijbelse namen beginnen of eindigen n.l. ànders in het Engels dan in het Hollands en dat geeft wel eens moeilijkheden. U kunt het ook met plaatsnamen doen natuurlijk maar dan is het spel vlugger over omdat ze meestal niet zo veel plaatsnamen weten.

Weet U wat ook leuk is? U plaatst een van de kinderen op een stoel midden in de kamer. Hij krijgt b.v. 10 knijpers op schoot, in z'n ene hand een spiegeltje en terwijl hij daar in kijkt mikt hij één voor één die knijpers in een mandje of doos dat U op enkele passen afstand àchter z'n stoel hebt geplaatst.

Wie de meeste knijpers er in kan gooien wint natuurlijk.

Nog een ander aardig spel is het volgende:

We zitten in een kring en no 1 begint: ik ga op reis en neem een koffer mee. No. twee: ik ga op reis, neem een koffer mee en een tandenborstel. No. drie: ik ga op reis, neem een koffer mee, m'n tandenborstel en m'n tandpasta. En zo ga je de rij langs, elke keer wordt de inhoud van de koffer aangevuld met een artikel. Het wordt op het laatst een heel rijtje te onthouden en dan wordt het ook pas echt leuk natuurlijk. Degenen die een artikel vergeet op te noemen valt uit. Het beste is, van te voren vast te stellen hoe lang gespeeld zal worden. Anders duurt het te lang en gaat het de kinderen natuurlijk vervelen.

Wij kregen een Zegen

Gisteravond hadden we Vrouwenclub.

Eerlijk gezegd had ik helemaal geen zin om er naar toe te gaan.

De C.B.C. beloofde een goed radio-programma.

Het zou maar wat gezellig zijn om thuis te blijven.

De deur stijf dicht en de kou buiten laten.

De glibberige "driveways" maakten het ook al niet aantrekkelijker.

Als ik eens een ongeluk zou krijgen. En dat met vier andere dames in de auto.

Maar 't was afgesproken dat 'k wél zou gaan.

Het was niet de eerste keer dat die tegenzin me overviel. Ik heb daar altijd weer last van.

Daarom ook maak ik meestal een afspraak en beloof te gaan.

Want dan moet je.

Die afspraak is eigenlijk meer met mezelf dan met één van de dames.

Maar het bindt meer als je er een ander in betrekt, weet U.

Dus we gaan, dacht ik.

De vorige avonden waren heus plezierig. De dames aardig.

En er viel zeker wat te leren.

Het zijn nog nooit in werkelijkheid de vergaderingen geweest die mijn tegenzin opwekten. Ik kom er altijd weer tevreden en soms zelfs enthousiast vandaan.

Het is doodgewoon gemakzucht, luiheid.

Ook gisteravond was het inderdaad weer gezellig. De stukjes die gedaan werden waren uitstekend. Geestig. En ze gemeend.

Al toen we, in 't begin van de avond, aan de inleiding en bespreking toe waren, schaamde ik me diep.

Zo mooi was het.

En zo nodig had ik het.

Een van hart tot hart praten over de dingen van God.

Een enkele uitwisselingen van moeilijkheden.

Een aarzelende oplossing, door de ervaring geleerd.

Wat is het goed om verenigingen te hebben waar jongeren winst kunnen doen met de levenservaringen van ouderen.

Eenvoudige vrouwen breiden zo hun kennis van God uit en verdiepen die. Zij proberen het dan toe te passen op hun persoonlijk leven, hun gezin.

Ook komt er de belijdenis dat we in het gewone leven van elke dag zo weinig tijd hebben voor het "alleen zijn met God"; het lezen en bestuderen van een tekst of Bijbelgedeelte en dat op je in laten werken. Als we het nu eens echt gingen proberen.

Deze rijke gedachten-wisseling is ons zeker allemaal tot zegen geweest.

Voor mij is het dan alsof de Bijbel verder opengaat als er met zoveel paar ogen intens in gelezen wordt. En als je er dan zo samen over praat, is het alsof God dichter bij je staat.

Wat was ik blij dat 'k toch maar gegaan was.

Zo'n grote zegen mogen we onszelf niet onthouden, vindt U wel?

Bent *U* gegaan toen in Uw gemeente Uw vereniging of studieclub vergaderde?

Neen?

Dan moet ik U waarschuwen: "U hebt een *zegen* gemist."

M. Knibbe
Burlington

Koopt boeken van blijvende waarde

- Arie en Katrien in Canada (Immigranten-Mijmeringen) . . $2.50
- Living in a New Country door Rev. T. C. van Kooten . . $2.95
- Christian Marriage door Rev. R. L. Veenstra . . . $2.90
- In the Mirror door Prof. Dr. J. H. Kromminga $2.90
- The Stowaway door Wm. R. Rang . . . . . $2.50 (Een boek vol spanning voor iedereen)

BESTELT DIRECT LEVERING PER OMGAANDE POST

Guardian Publishing Co. Ltd.

BOX 34, STATION B, HAMILTON, ONT.

Ontspoorde Jeugd

(Vervolg van pag. 3)

Laatst zei een moeder van twee kinderen uit de grond van haar hart in het bijzijn van haar jongens tegen mij: "I wish I never had those two bastards!"

Toen ik deze moeder later op het verkeerde van haar handelwijze wees antwoordde ze: "I am not a hypocrite. I don't want these kids, so I tell them that."

Een dergelijke emotionele verwaarlozing is talloze malen erger dan een materiële. Een moeder die haar kinderen slecht verzorgt, ze er vuil en half gekleed bij laat lopen en haar huishouding aan haar laars lapt, maar die aan de andere kant van haar kinderen houdt, voor hen in de bres springt en hen liefkoost en aanhaalt, is een veel betere ouder dan bovengenoemde, wier kinderen er schoon en weldoorvoed uitzien.

Morele verwaarlozing, waaronder ik versta het gebrek aan liefde, begrip en belangstelling voor het kind, komt in elke bevolkingslaag voor en niet alleen in achterbuurten, zoals zoveel mensen denken. Een moeder die de hele dag werkt om een extra dollar te verdienen en die haar kinderen aan de zorgen van een babysitter toevertrouwt, onthoudt haar kinderen een stukje moederliefde waar ze recht op hebben. Dit zelfde geldt voor de vrouw, die zóveel andere bezigheden buitenshuis heeft, dat zij voor haar eigen kinderen met hun problemen geen tijd meer heeft. De vader, die uitsluitend zijn hoofd bij zijn werk of hobbies heeft, schiet eveneens in zijn oudertaak tekort. De kinderen die geen aandacht thuis krijgen, groeien van hun ouders af en zoeken eigen wegen.

De ouders kunnen hun kinderen niet meer de baas, ze weten niet waar ze zijn of wat ze uitvoeren. Het gezin ligt innerlijk uiteen, al is het voor de buitenwereld nog een eenheid.

Gebrek aan vertrouwen en discipline.

Behalve deze verwaarlozing kunnen er andere factoren in een gezin aanleiding worden tot het ontsporen van de jeugd. Een vader, die te streng is voor zijn kinderen, geen vertrouwen in hen stelt, hen achterdochtig en argwanend bespiedt, kan hierdoor verkeerde neigingen in het kind wakker roepen, vooral als deze strengheid zonder liefde gepaard gaat. Het kan ook zijn dat deze vader echt wel van zijn kind houdt en het daardoor juist tegen al het kwade beschermen wil, maar bang is om het kind zijn innerlijke gevoelens te tonen, daar hij hierin een bewijs van zwakte ziet.

Het kind, wat totaal geen bewegingsvrijheid heeft en hiervoor ook niets in de plaats krijgt, zal trachten om zo gauw mogelijk onder deze tyrannie vandaan te komen. Zodra het zijn kans schoon ziet, springt het uit de band.

Een moeder, die haar kinderen schromelijk verwent, hen in alles toegeeft en hen terwille van de lieve vrede maar hun gang laat gaan, slaat naar de andere kant door. Ook zij hoeft later niet verbaasd te zijn als haar kinderen nietsnutten in de maatschappij geworden zijn, zo niet erger.

Want het is nu eenmaal een psychologische noodzaak, dat kinderen discipline en leiding ontvangen. Zonder discipline zal het kind in zijn latere leven ook geen autoriteit willen aanvaarden. Met alle gevolgen van dien.

Daarom is het van het allergrootste belang dat kinderen liefde èn discipline van hun ouders ontvangen; dat zij al vroeg leren deze liefde te beantwoorden en gezag te aanvaarden, waardoor hun persoonlijkheid ten goede gevormd wordt.

Het goede voorbeeld.

Het is evengoed een noodzaak dat de ouders hun kinderen het goede voorhouden. En niet alleen voorhouden, maar ook voordoen! Vooral in de eerste zes levensjaren van het kind wordt zijn geweten gevormd. In deze jonge jaren identificeert het kind zich met zijn ouders, d.w.z. het bootst zijn ouders na. Hierdoor leert het kleine kind lopen, praten en begrijpen wat hem gezegd wordt. Als de ouders echter zwak-sociale mensen zijn, onevenwichtig en onzeker, die het zelf met veel voorschriften zo nauw niet nemen, dan zal ook het kind evenmin een goed begrip krijgen van wat wèl en niet mag, ook al wordt het hem met woorden misschien wel voorgehouden.

Als vader in een kwade bui lelijke woorden mag zeggen, dan mag Jantje het ook. Als moeder tegen de busconducteur zegt dat Pietje nog geen 5 jaar is, terwijl Pietje gisteren juist zijn vijfde verjaardag heeft gevierd, dan ziet Pietje er ook geen been in om later een dubbeltje van de boodschappen achter te houden. Als vader de maximum snelheid ver overschrijdt, dan kan Karel zijn vader hierom wel bewonderen, maar zijn ontzag voor de wet zal hierdoor niet toenemen.

En zo kunnen we doorgaan. Opvoeden van kinderen is een moeilijke taak, maar ook een mooie taak. God heeft de gezinsvorm ingesteld omdat dit de juiste is. God heeft ouders hun kinderen en kinderen hun ouders gegeven. Hierin ligt in de eerste plaats voor de ouders hun verantwoordelijkheid.

Een hecht, goed gezinsleven, waar liefde heerst en waar God niet alleen met de mond, maar vooral met de daad gediend wordt, is de grote remedie tegen de toenemende ontsporing en misdadigheid van de jeugd.

Eerbied en respect voor de ouders zal het kind ook ontzag en eerbied voor de wetten der samenleving bijbrengen.

In New York, waar de jeugdcriminaliteit alle perken te buiten gaat, heeft de politie totaal geen moeite met de Chinese jeugd. De oorzaak hiervan is niet ver te zoeken: Zoals men weet hebben de Chinezen een hecht en sterk verbonden familieleven, waarin het kind de liefde en aandacht ontvangt, die het zo nodig heeft, terwijl het tevens een bijna traditioneel respect en een aangeboren eerbied voor zijn ouders en ouderen heeft. Lees de boeken van Pearl Buck er maar eens op na.

Wat dit betreft kunnen velen wat van de Chinezen leren.

(Wordt vervolgd.)

SCHONE CEMENT VLOEREN ZONDER SCHROBBEN!

Laat het schoonmaken van vloeren die vettig en bekorst met vuil zijn U niet uit het veld slaan. Zie hoe U het kunt doen zonder zwaar schrobben: Voeg 2 tablespoons Gillett's Lye toe aan een emmer water. Maak hiermee de vloer goed nat. De lye (loog) maakt vuil en vet, waartegen U anders had moeten schrobben, vlug los en houdt tevens de lucht frisser. Wenst U meer tips hoe U goedkope lye kunt gebruiken in huis en farm? U kunt er tijd, werk en geld mee besparen. Schrijf slechts om het gratis boekje aan: Standard Brands Limited, 550 Sherbrooke St. W., Montreal.

(Adv.)

ATTENTIE!? Een oud Hollands gebruik ATTENTIE!?

Het toneel gezelschap "THE STRATHROY STAGE HOPPERS" zal voor U opvoeren op

ZATERDAG 13 en MAANDAG 15 FEBRUARI,

het blijspel door:

Toon van Vuuren

„De haan kraait victorie"

WIJ VERWACHTEN VOLLE ZALEN

Aanvang acht uur in de zaal, van de

Public School, Colborne Street, STRATHROY

Entree — $1.00 voor volwassenen.
.50 voor kinderen.

Kaartjes verkrijgbaar vanaf 25 Januari tot en met de dag van opvoering bij:

Hamstra's Clothing, Front St., Strathroy.
Jack Vander Hoek, Groceries, Henry St., Strathroy.
Derks Bros., Garage, Albert St., Strathroy.
Bebingh Groceries, Watford.

Ook voor de aanvang van het toneelstuk zullen kaartjes verkrijgbaar zijn in de zaal.

Wij verzekeren U een goede, prettige avond.

"THE STRATHROY STAGE HOPPERS"

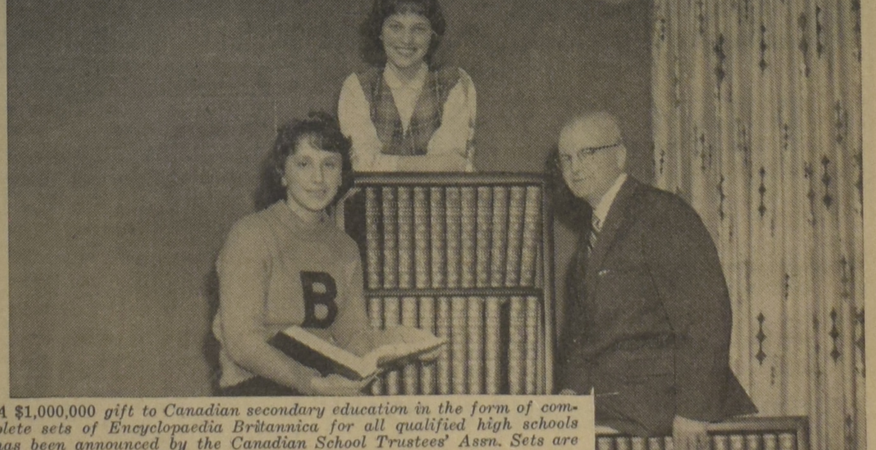

A $1,000,000 gift to Canadian secondary education in the form of complete sets of Encyclopaedia Britannica for all qualified high schools has been announced by the Canadian School Trustees' Assn. Sets are being donated by Encyclopaedia Britannica of Canada Ltd. as company's contribution to Canadian education. High school students Carmen Mauer, center, who was born in Germany, and Diana Matieshan, third generation Canadian of Ukrainian descent, examine volumes with association president Charles Simms, Fredericton.

Zoals gezegd, wilden we thans weer het oog slaan op de Canadese situatie. Helaas hebben wij weinig cijfermateriaal met betrekking tot het verband tussen het gemengde huwelijk en de kerkelijke gezindte ter beschikking.

In het voorbijgaan is het misschien interessant op te merken, dat Canada ook volgens de statistieken een immigratie-land is. In 1921 waren van alle bruidegoms 40% buiten Canada geboren en 36% van de bruidjes. In 1941 waren deze cijfers gedaald tot resp. 12% en 8%, maar in 1954 waren weer 17% van alle bruidegoms en 13% van alle bruiden "geïmporteerd".

* • *

Wat de **echtscheidingen** betreft, staan ons alleen absolute cijfers ter beschikking. In alle jaren voor 1900 werden in Canada minder dan 20 echtscheidingen van kracht, in 1903 steeg het getal tot 21, in 1909 tot 51 en bij 1913 was het getal 60 bereikt. To op dit jaar was het getal echtscheidingen per jaar minder dan 1 per 1000. Na de eerste wereldoorlog nam het getal snel toe. In vele provincies werd de wet en de procedure om tot echtscheiding te geraken vergemakkelijkt ten behoeve van het groot getal aanvragers. Alleen in Quebec en Newfoundland wordt nog vereist dat echtscheiding slechts kan worden uitgesproken door een "Private Act of Parliament".

Zo klom het getal echtscheidingen van 11 in 1900 tot meer dan 8000 in 1947. In 1954 was dit getal weer gedaald tot 5800. Men ziet dus ook in de statistiek de ongunstige invloed die de tweede wereldoorlog heeft gehad op de stabiliteit van het huwelijk. Toch blijft het echtscheidingsvraagstuk een urgent probleem, als we in rekening brengen dat bijna een ½% van alle gehuwden hun huwelijk ziet stranden in de echtscheiding.

* • *

Wat betreft de **gemengde huwelijken**, herhalen wij even dat volgens het algemene beeld dat wij gaven, 71% van alle huwelijken kerkelijk homogeen zijn. Zoals U zich zult herinneren vonden wij onder de Anglican Church een hoog aantal gemengde huwelijken, nl. 50%, terwijl het onverschilligheidscijfer 59 bedroeg. Hieraan voegen wij nu toe dat van deze 50% gemengde huwelijken in Anglicaanse kring, ongeveer ¼ betrekking heeft op huwelijken met leden van de United Church. Op 8 huwelijken in de Anglicaanse kerk voltrokken is er dus één waarin bruid of bruidegom behoort tot de United Church. Van de gemengde huwelijken in de Anglicaanse kerk, heeft ⅛ deel betrekking op een huwelijk met een Rooms Katholiek. Op alle 16 huwelijken in de Anglicaanse kerk gesloten vinden we dus één Rooms Katholieke bruid of bruidegom. Het merkwaardige feit doet zich dus voor dat de leden van de Anglican Church een tweemaal zo sterke aantrekkingskracht vertonen voor de United Church als voor de Rooms Katholieke kerk met het oog op de keuze van een huwelijkspartner. Deze conclusie is enigermate verbazingwekkend, omdat de wijze van eredienst, de liturgie, in de Anglican Church en vrij grote overeenkomst vertoont met die van de Rooms Katholieke kerk. Iets om te onthouden door de "Liturgische Beweging".

* • *

Natuurlijk zijn wij als Calvinisten bijzonder geïnteresseerd bij de situatie in de Presbyterian Church, omdat deze kerk wat belijdenis en prediking betreft het dichtste bij ons staat. Op de totale bevolking van Canada vertegenwoordigen de leden van deze kerk 5.6%. Het is merkwaardig dat hun huwelijkspercentage lager ligt dan hun bevolkingspercentage. Van alle in Canada gesloten huwelijken heeft slechts 4.1% plaats binnen de kring van de Presbyterian Church. En hun percentage huwelijken is nog steeds dalende. Ook het totale getal van kerkelijk homogene huwelijken is dalende. In 1956 werden er in de Presbyterian Church 5387 huwelijken gesloten, waarvan 1957 kerkelijk homogeen waren en 3430 gemengde huwelijken betroffen. Hieruit blijkt dus dat slechts 36% van de huwelijken in de Presbyterian Church kerkelijk homogeen is en dat bijgevolg 64% gemengde huwelijken gesloten worden. De correctie met de onverschilligheidsfactor, maakt voor de Presbyterians geen verschil. Hun onverschilligheidscijfer is dus ook 64. Hieruit volgt dus dat de Presbyterians de Anglican Church overtreft met 5 in onverschilligheid ten aanzien van de homogeniteit van het huwelijk, en de United Church met 5.5. De Presbyterian Church heeft 53% hoger voor gemengde huwelijken dan de Rooms Katholieke kerk en het verschil in onverschilligheidscijfers bedraagt 40.

Op elke twee huwelijken in de Presbyterian Church die kerkelijk homogeen zijn, volgt er meer dan één met een bruid of bruidegom van de United Church en bijna één met een levenspartner van de Anglican Church.

Ook komen huwelijken met een Rooms Katholiek als levenspartner bijna even veelvuldig voor als in de Anglican Church.

Het schijnt dus dat de Presbyterians hun verschil in karakter ten aanzien van de andere kerken met betrekking tot het huwelijk slechts zeer betrekkelijk handhaven. Het schijnt, dat zij zichzelf niet zozeer beschouwen als "Reformed" als wij gewoon zijn dit te doen met hen. Met name blijken de kerkelijke grenzen tussen de Presbyterians enerzijds en de United Church-leden en de Anglicans anderzijds vaag te zijn.

* • *

Er zijn geen cijfers beschikbaar ten aanzien van de situatie in de Christian Reformed Church. Dit wijst er op dat deze kerk, en de andere Reformed Churches in Canada van Nederlandse origine natuurlijk nog in sterkere mate, voorshands slechts een minderheid op de totale bevolking vertegenwoordigen. In de officiële statistieken behoren onze Calvinistische lezers voorshands nog tot de groep van "other sects". Wij behoeven ons echter niet te ontveinzen dat ook in onze kerkelijke kringen het gemengde huwelijk steeds meer een probleem kan worden, mede onder invloed van het opmerkelijke overschot van mannen in de groep van de huwbare leeftijd.

Bedenken we tenslotte dat ons geen cijfers ter beschikking staan voor Canada met betrekking tot de verhouding van het gemengde en het gedwongen huwelijk en dat we geen cijfers hebben over de verhouding tussen het gemengde huwelijk en de echtscheiding, dan is wel duidelijk dat hier nog een terrein braak ligt voor nader onderzoek.

Maar voordat we deze serie besluiten, willen we een volgend maal onze aandacht geven aan het gemengd huwelijk in de Bijbel.

R. K.

Weekly X-Word Puzzle

ACROSS
1. Monaco princess
6. Wound covers
11. Common talk
12. Spring flower
13. Issue
14. Kansas river
15. Soviet news agency
16. Bird's walk
17. Exclamation
18. Girl's name
19. Overhead train
20. High, craggy hill
21. Mandarin tea
23. Caliber
24. Location of Blarney Stone (2 wds.)
28. Colors
29. Although (var.)
30. Consumed
31. Hebrew letter
32. President Tyler's party
36. Order of Merit (abbr.)
37. —— Juan Hill
38. Detest
39. Fortress
41. Interlaced
42. Perfect
43. Fragrant oleoresin
44. To perfume
45. Taut

DOWN
1. Fireplace
2. —— Free Delivery
3. Faultily
4. Russian horsemen
5. Before
6. Backless seat
7. Apex
8. Wing
9. Little ——, Custer's last stand
10. Pierced
16. Encourage
20. Samoan warrior
22. Greeting
23. Whale's nostril
24. Completely confused
25. Make obsolete
26. Female ruff
27. What?
31. Talk (dial.)
33. Port
34. Articles
35. Jinni
37. The Seven ——
40. Skin tumor
41. Moist

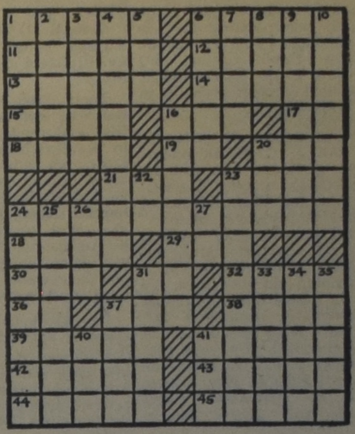

Holland Construction Co.

Wolverton Rd.
GRIMSBY, R.R. I

Phone
WH. 5-4012

Speciaal in Greenhouse Constructie

en aanbiedingen van nieuw cedar of redwood materiaal voor zelfbouwers, tevens Hotbedsash, Putty & Nails enz.

KOOP NU GOEDKOOP GREENHOUSE GLAS

ANKE

door

FOKA VAN LOON

(68)

KORTE INHOUD: Na een onbezorgde jeugd als dochter van een Noord Hollandse dorpssmid is Anke in het grote leven gekomen. Ze is nu mevrouw Millenaar en ze heeft een goede man en een lief dochtertje. Toen kwam plotseling de dreiging van een tweede wereldoorlog en ook Harry Millenaar moest onder de wapenen. Anke bracht met haar kind een kort bezoek aan haar ouders maar is nu weer thuis in de stad. Haar benedenburen, de oude, blinde — en ongelovige — meneer van Garderen en diens devoot Rooms vrouwtje Sanne hebben intussen tot hun grote vreugde een huisgenoot gekregen, Leo een ongetrouwde officier, die zonder dat Anke het weet, onder haar bekoring komt. Hij vecht er dapper tegen maar de omstandigheden maken het hem moeilijk. Dan wordt Anke's dochtertje ziek en Leo gaat onmiddellijk op pad om Harry te halen, aan wie Anke nu allereerst behoefte heeft.

"We zijn er haast!" zegt Leo, om te troosten.

Harry antwoordt in zijn mismoedigheid niet.

Tevergeefs martelt Leo zijn hoofd, om een opbeurend woord te vinden. Er is iets, dat hem weerhoudt om tegen Harry, wiens ooilam hij, als hij gekund had, zou hebben gestolen, te spreken van de enige troost in leven en sterven. De stem van de sater, die zich verscholen heeft in een hoekje van zijn ziel, houdt hem onverpoosd voor ogen, dat in zijn mond geen vrome redenen passen. Daarom blijven zijn lippen gesloten.

"Waar moet ik zijn, Mijnheer?" verbreekt de chauffeur de stilte. De mannen achter hem overleggen samen. Corry zal al weggebracht zijn, ze zullen bij de benedenburen vragen naar welke inrichting. Op hun bellen doet Mevrouw van Garderen zelf open.

"Och, och, is u daar?" schreit ze beverig. "Och, wie had dat nu gedacht? En ik meende toch zo zeker, dat 't een gewone verkoudheid was!"

Harry en Leo luisteren nauwelijks naar de klacht van de oude vrouw.

"Tante Sanne, naar welk ziekenhuis ging 't kind?"

"Naar de Sint-Catharinestichting. Ik zei tegen Anke, je moet zelf beslissen, maar ik weet, dat het daar goed is en 't is dichtbij...." Ze wil nog verdere uitleg geven, maar Leo heeft 't portier al weer geopend. "Stap in Millenaar!"

Mevrouw van Garderen sloft weer al snikkend naar haar geheel ontredderde, blinde man terug. Hij wankelt als een gekooid dier door de afgepaste ruimte.

"Het kind had misschien al veel eerder weg gemoeten, vanmorgen al. Ik begrijp 't niet, je bent anders altijd zo scherp om kwaaltjes te ontdekken en nu was je zo gerust de hele dag."

Er is verwijt in zijn stem. Mevrouw van Garderen neemt in alle ootmoed de schuld op zich.

"Ik vond Anke zo zenuwachtig, en 't kind lachte een paar keer nog zo blij en luid, 't wou er bij mij niet in, dat er veel aan haperde, maar je hebt gelijk, ik ben mis geweest."

Haar handen tasten naar de rozekrans, die om de leuning van haar stoel hangt. Ze laat zich neer voor het beeld van de moeder Gods, waarboven de gekruisigde Heiland met milde ogen op haar neerziet. In die houding blijft ze twee volle uren en ditmaal neemt haar man er geen aanstoot aan, het maakt hem zelfs rustig, dat zijn dierbaar speelgenootje zo wordt opgedragen en haar genezing afgesmeekt. Even betrapt hij zichzelf op ook gevouwen handen, alsof hij ook zou willen meebidden. Met een triest lachje hervat hij zijn wandeling. Tot wie zou hij moeten gaan?

Harry wordt dadelijk toegelaten. Een vriendelijke moederlijke non leidt hem langs vele gangen naar de kinderzaal. Dáár ligt in een hoekje achter een scherm zijn meisje. Anke, met versmald zorgelijk gezichtje, zit bij haar bedje. Zodra ze haar man ziet klaart haar gelaat op. "Harry, o gelukkig!"

* • *

Een ogenblik rust haar hoofd tegen hem aan en voelt ze zijn mond op de hare. Dan buigt de vader zich over zijn kind. Hij kijkt in twee wijze wijd-open oogjes, een lachje van herkenning komt om het bleke mondje. Tranen biggelen over zijn wangen en o zo teer kust hij een slap neerhangend handje. Voor 't eerst ziet Anke haar man schreien. 't Maakt haar wonderlijk week jegens hem. Een nooit gekend gevoel van saamhorigheid en één zijn doortrilt haar.

"Harry, toe, jongen! De dokters geven ons alle hoop dat ze helemaal beter zal worden, zonder operatie. Is dat niet heerlijk?"

Met haar arm om zijn hals leunt ze tegen zijn knie. Hij legt zijn blonde hoofd aan haar borst, nu de spanning breekt, is hij in dit ogenblik de zwakkere en geeft zij steun. Anke! Zijn blauwe ogen, die hem altijd jonger zullen doen lijken, dan hij is, blikken naar haar op. Er vaart een huivering door Anke's leden. Ze hoort een andere stem, die óók haar naam noemt, maar op een toon, waaruit onderdrukte hartstocht klinkt, ze ziet ogen, die haar met zachte streling trachten te vangen in hun toverban.

"Anke, vrouw, wat denk je?"

"Dat wij bij elkaar horen," is het overtuigde antwoord. "Jij en ik en het kind!"

"Wist je dat nu pas, zeg?" fluistert hij met een lichte poging tot scherts.

Maar zijn vrouw blijft ernstig.

"Vandaag voor het eerst heb ik écht naar je verlangd," bekent ze zacht. "Ik weet nu zeker, dat ik met jou alleen 't verdriet om ons zieke kind kan dragen!"

Harry begrijpt niet. Het is hem, met zijn blijmoedige, maar vlakke natuur echter genoeg te weten, dat de bloem, die hij toen ze nog in knop stond plukte, in het vaste vertrouwen, dat ze eens voor hem zou openbloeien, bezig is haar blaadjes te ontvouwen. Zonder te antwoorden, trekt hij haar dichter naar zich toe, zo houden ze te samen de wacht bij het kind. De oogjes van het kleine patientje zijn toegevallen.

"Ze slaapt," wijst Anke.

"Gelukkig!" seint hij terug.

Achter hen is een licht geruis, dat hen beiden om doet zien. Het ronde appelgezichtje met vrolijke lichtblauwe ogen, omhuifd door de witte kap, van een nog heel jonge non, gluurt voorzichtig om een hoekje van het scherm.

"Stoor ik?" fluistervraagt ze olijk.

Het tafreeltje van de breedgeschouderde militair en zijn kinderlijk vrouwtje in de houding van een pas verloofd paar bij hun sluimerend dochtertje, heeft voor haar, die nog niet geheel en al der wereld is afgestorven, veel bekoring. Even blijft ook zij zich samen met de ouders verlustigen in de aanblik van het rustig ademhalende kind. Dan wenkt ze Harry en Anke. Ze volgen haar, op de tenen lopend, naar de gang.

"U moest nu naar huis gaan!" raadt dan het zustertje. "Er is geen ogenblikkelijk gevaar. Mocht er een ongunstige wending komen, dan wordt u direct gewaarschuwd."

"Ze zal huilen, als ze wakker wordt en ik ben er niet!" vreest Anke.

Het nonnetje lacht die bezwaren weg.

"Dat is een illusie, die ik u moet ontnemen, Mevrouw. Kinderen van haar leeftijd zijn dadelijk aan de omgeving gewend, maar... de moeder moet zichzelf verloochenen en niet anders dan om een hoekje haar kind zien."

Het schreien staat Anke heel na, maar dapper legt ze de belofte af, dat ze haar meiske geen onnodige opwinding zal bezorgen.

"U zult er geen spijt van krijgen," verzekert de zuster nogmaals. "Als u na het bezoekuur hoort, hoe al die kleintjes te keer gaan, is u dankbaar, dat u uw eigen kindje dat verdriet hebt bespaard."

Nog een bemoedigend knikje, dan verdwijnt de witte gedaante op geheimzinnige wijze door een deur, die geruisloos opengaat, naar een flauw verlichte zijgang.

De lamp boven de portiek van 't ziekenhuis spreidt haar stralen wijd uit over het grote plein, dat stil en verlaten ligt. Een hevige sneeuwstorm is opgestoken. Wolken van het fijne witte poeder stuiven Harry en Anke in de warme gezichten. Het beneemt Anke even de adem, ze verschuilt zich achter Harry's brede rug.

"Kind!" Hij keert zich naar haar om. "Heb je niets aan dan dat korte jasje?"

"En ook geen muts!" hijgt ze.

Met beide handen tracht ze de korte dikke krullen, die de wind los rukt bijeen te houden.

(Slot volgt.)

De Russische Mens

door Dr. L. Praamsma

De Russische mens is al meer dan eens het voorwerp geweest van min of meer filosofische beschouwingen.

Tijdens de laatste wereldoorlog verscheen het boek van de Rusland-kenner Walter Schubart: "Europa und die Seele des Ostens", waarin de Russische mens werd geschetst als de drager van een Messiaanse roeping, juist voor onze tijd van betekenis.

Hij werd de Johanneïsche mens genoemd, in tegenstelling met de Rooms-Katholieke Petrus- en de Protestantse Paulus-figuur; hij vertolkte een grote mensenliefde, en zou eenheid kunnen brengen in een verdeelde wereld.

De jong-gestorven Nederlandse schrijver mr. J. C. Blaak onderwierp deze gedachte aan een indringende critiek in zijn: "De verhouding van den Russischen tot den West-Europeeschen mensch" (1945)· hij verwierp de stelling van Schubart als "principieel onaanvaardbaar, zowel voor de rechtzinnige christen als voor hem, die met volk en geschiedenis van Rusland .enigermate vertrouwd is." Ook zijn werk is in hoofdzaak van bespiegelende aard. Het boek, dat nu verschenen is van de hand van de in Rusland geboren West-Duitse journalist en professor Klaus Mehnert is van geheel andere aard.*

Het staat met beide benen op de concrete grond van alledaagse feiten, gebeurtenissen en gesprekken; het is boeiend en kleurrijk als een journaalfilm; het is voorzichtig in het trekken van conclusies; het laat ons de Sovjet-Russische mens van vandaag zien, zoals hij wandelt op de straat, zit in de tramwagen, in de rij staat om iets te kopen, werkt op de tractor in de Kolchoz.

Dit is de grote waarde van dit boek, dat we hier onze Russische medemens ontmoeten **in levenden lijve.**

Voor Rusland en voor heel Oost-Europa hangt tenslotte nog het moeilijk-te-doorboren ijzeren gordijn.

Maar dank zij allerlei faciliteiten was het aan Mehnert mogelijk, gedurende de laatste 30 jaar in het Russische huis in en uit te lopen; en dan ontmoette hij niet bij voorkeur de groten der aarde, de machthebbers, de generaals, de bonzen. Neen, hij sprak de Russische taal zonder enig accent; en hij ontmoette "the people" in al zijn verscheidenheid; en hij toont ons de gewone Russische mens als onze **medemens.**

Het grote belang van deze ontmoeting springt in het oog.

Wanneer we iets horen van de strategie van het Russisch Communisme, zeggen we: een gewaarschuwd man geldt voor twee; maar wanneer we iets horen van onze Russische naasten, hebben we meer dan eens de neiging om te zeggen: waar heb ik die man meer ontmoet? — hij zou een van ons kunnen zijn, hij vaart in hetzelfde schuitje, hij behoort tot dezelfde wereld.

Het is een wonderlijke beleving, van deze ontmoeting het rijkstmogelijk assortiment in dit boek aan te treffen.

De inleider, de Nederlandse expert dr. G. Kuypers, schrijft terecht: "Als men het leven van de Sowjet-burger, zoals Mehnert het ons schetst, eens rustig en nuchter vergelijkt met ons eigen leven, dan moet het toch wel treffen, hoeveel overeenkomst er vaak is in problematiek en in situatie. Ik noem slechts een paar willekeurige punten: de macht van de managers, de beroepsarbeid van de vrouw, de weg naar maatschappelijk success, de vraagstukken rondom de huisvesting, de groei der technocratie, het modern worden van het boerenbedrijf, de stabilisatie der prijzen, het jeugdprobleem, de loondifferentiatie, de hulp in de huishouding, de afkeer van handenarbeid, de politieke vermoeidheid, de ontkerkelijking, het gedrang voor de universiteiten, de algemene pensioenwetten."

Het is vrijwel onmogelijk, in een kort bestek een overzicht te geven van de rijke inhoud van dit boek. Het spreekt uitvoerig over de privé-sfeer van de Sovjet-burger, zijn gezin en huis, en onmiddellijk rijst de verbaasde vraag: hoeveel is dan in dat ideaalland van het communisme nog van het huisgezin en huiselijke sfeer overgebleven?

Het antwoord van de schrijver spreekt van "de radicale ommezwaai in de gezinspolitiek van de staat." De realistische Stalin kreeg grote bezwaren tegen de chaos, door de huwelijkswetten van de begintijd voortgebracht; deze chaos openbaarde zich het sterkst in de daling van het geboortecijfer, een schrikbarende toeneming van jeugdverwaarlozing en een vermindering van de volksgezondheid onder de vrouwen als gevolg van talrijke medische ingrepen. Daarom werd het huwelijk in eer hersteld, een echtscheiding zeer moeilijk gemaakt, en de moedernaam verheerlijkt. Een te Moskou verschijnend blad, toonaangevend op ideologisch gebied, sprak uit: "De moeder is een geheiligde persoon en moet in het gezin, allereerst van de zijde van de vader, eervol worden bejegend. In het gezin is het woord van moeder wet. Haar gezag is onaantastbaar."

Op deze wijze consolideerde zich opnieuw het gezin, al moet de schrijver er onmiddellijk aan toevoegen, dat op de schouders van de vrouw zoveel lasten worden gelegd, die vroeger alleen door de man gedragen werden, dat men vergeefs zal zoeken naar historische parallellen. "Bijna de helft van alle arbeiders en beambten bestaat uit vrouwen en met de eigenaardigheden van de vrouwelijke constitutie wordt weinig rekening gehouden. Nooit zal ik de aanblik van de arbeidsters vergeten, die in ondergronds aantrof in de kolenmijnen van het Koesnetsbekken, niet ver van de Chinese grens. Weliswaar werkten zij niet als houwer, maar ze bedienden machines, bestuurden de treinen en duwden de volle wagens de mijnlift in. Er ging steeds weer een schok door me heen, als ik in het flauwe schijnsel van mijn lamp vrouwen zag met vormeloze pakken, afschuwelijke hoofddeksels — een kruising van een mijnwerkershelm en een hoofddoek —, met roetzwarte gezichten, bezig met een zwaar en gevaarlijk werk. Zij gevoelden zich kennelijk niet in haar element en antwoordden geprikkeld op de vragen, die haar gesteld werden door de opzichter."

De schrijver wijst er verder op, dat ook de huishoudelijke arbeid in Rusland zwaarder is belast dan bij ons gebruikelijk is. Hulp in de huishouding is een grote uitzondering. Werkbesparende apparaten ontbreken ten enenmale. Nergens kost het boodschappen doen zoveel moeite als daar. "Ik zag in de herfst van 1955 vrouwen in een winkel vechten als furiën rondom een tafel, waar een partijtje nachtspiegels werden verkocht. Toen zij ontdekten, dat een man, die er reeds een bemachtigd had, nog eens in de rij ging staan — vermoedelijk omdat hij dit schaarse artikel tegen zwarte prijzen wilde doorverkopen, — dreigden ze hem bijna in stukken te scheuren."

Niettemin heeft, ondanks nog meer door de schrijver opgesomde ongunstige factoren, het gezin zich gehandhaafd; Mehnert komt zelfs tot de conclusie: "dat op geen levensterrein de conservatieve gezindheid van de in de Sowjet-Unie levende volken zich zo overtuigend heeft gemanifesteerd als in het gezin."

Hij schrijft verder over welstand en eigendom, over de grote ongelijkheid, over kennis, nieuwsgierigheid en intellect, over geestelijke vrijheid en religie.

Ongetwijfeld is het dat laatste onderwerp, dat ons voor alles interesseert.

De schrijver wijst er op, dat heden ten dage de kerk een zekere mate van grondwettige vrijheid kent en hij gewaagt van misverstand waar sommigen menen, dat de bolsjewieken hun oorspronkelijk anti-godsdienstig fanatisme zouden hebben afgezworen. Hij spreekt dan deze zeer belangrijke stelling uit: "Wanneer een tegenstander niet gewelddadig kan worden vernietigd of wanneer dat slechts mogelijk is met grote risico's voor henzelf, dan proclameren de bolsjewieken altijd co-existentie: zij laten hem naast zich voortbestaan en wachten af, of hij niet vanzelf degenereert en ineenstort en of de omstandigheden zich niet tegen hem keren. Deze tactiek bepaalt naar buiten hun verhouding tot het Westen en naar binnen hun verhouding tot de kerk."

Bij het volk in brede zin heeft Mehnert geconstateert een onmiskenbare trouw aan godsdienstige gebruiken. In het begin van het communistische regiem was b.v. het gebruik van Kerstbomen streng verboden. In 1935 werden ze echter oogluikend toegestaan onder de naam "Nieuwjaarsbomen". "Toen ik de volgende dag (nadat dit officieel was meegedeeld) van het dorp, waar wij toen woonden, naar Moskou reisde, kon ik mijn ogen niet geloven: ik zag, hoe honderdduizenden sparrebomen op honderden, neen duizenden sleden stadwaarts gleden. Niet vele bereikten het centrum. Reeds in de buitenwijken werden de sleden bestormd door kopers. Dezelfde tonelen speelden, naar wij spoedig vernamen, zich af in de andere steden van de Sovjet-Unie. Het was een ware volksbeweging."

Nu zegt het hebben van een Kerstboom op zichzelf nog niets; de achtergrond was toch wel de gebleven diepe behoefte aan het scheppen van een duidelijk anti-materialistische sfeer. Triest is echter de verklaring van de schrijver, dat bij de oudere mensen nog echt-religieuze gevoelens leven, maar dat de overgrote meerderheid van de bevolking de strijd van de bolsjewieken tegen de kerk zonder tegenspraak heeft geaccepteerd. Hij beschrijft enkele dorpskerken uit zijn jeugd, die hij bezocht, en die totaal tot ruines waren geworden. Niemand kwam er meer, er was geen dorpsgeestelijke meer, voorzover het waarneembaar was, was de godsdienst daar inderdaad geliquideerd.

Daartegenover beschrijft hij de onbevredigdheid in verschillende kringen van jonge mensen met het materialisme, dat hun tenslotte stenen voor brood geeft. En hij eindigt zijn betoog op dit punt met de woorden: "Over een jaar of tien, twintig, zal men misschien kunnen schrijven: als een der hoofdlijnen van de tegenwoordige ontwikkeling onderscheidt men steeds duidelijker een groeiende religieuze behoefte."

Het boek spreekt verder over de verhouding van mens en staat, over de afkeer van politiek, over tevredenen en ontevredenen, en eindigt met enkele bescheiden conclusies.

Dit overzicht van de inhoud is maar heel summier, en ik deed maar enkele grepen. Maar het heeft me niet verwonderd, dat dit boek in Duitsland in een half jaar tijd vijfmaal herdrukt werd, want het is zeer actueel en het is zeer menselijk geschreven. Ik ben overtuigd, dat het de blik van elke lezer verruimen zal, dat het een bijdrage biedt tot het beter verstaan van onze medemensen, en dat bizonder onze jonge mensen dit boek graag zullen lezen.

L. Praamsma.

***Klaus Mehnert: "De Russen". Hoe men leeft en denkt in een rode wereld.** Verslag van dertien reizen door de Sowjet-Unie (1929—1959).
Bewerkt en ingeleid door dr. G. Kuypers. Omvang 352 blz.; prijs f 14.90. Uitgave: T. Wever, Franeker.

Russische sportfiguren maken kennis met de Westelijke wereld. Deze twee Russische hockey-spelers (rechts) bezwijken voor de aanval van een Canadese handtekening-verzamelaarster, na een wedstrijd tegen de Kitchener - Waterloo Dutchmen, die de Russen met 4—8 verloren.

RUSLAND EN DE KERK

Paul Geren, Directeur van de Dallas (Texas) Council of World Affairs, kreeg bij zijn bezoek aan Stalingrad geen gunstige indruk van de plaats, die de religie in de communistische staat inneemt.

De verschillende antwoorden op zijn vraag "Waar is de Baptisten Kerk" gaven een goede illustratie van de werkelijke toestand. Mr. Geren is de zoon van een Baptistische predikant in Texas. In Moskou had men hem verteld dat er een Baptistenkerk in Stalingrad was, maar niet het adres daarvan opgegeven.

De officiële gids van de Intourist zeide: Wij organiseren geen bezoeken aan kerken, maar u mag daar wel heen gaan als U dat wenst.

De informatie-dienst van de telefoon antwoordde: Er is geen telefoon voor een Baptistenkerk in Stalingrad.

Een politie-agent: Ik geloof wel dat er een Baptisten-kerk is, maar ik weet niet waar. U kunt beter een taxi-chauffeur vragen, maar dan moet U zorgen dat U een oudere chauffeur vraagt.

De taxi-chauffeur: Ik heb nooit een Baptisten-kerk in Stalingrad gezien en ik zou het niet weten, al zag ik er een.

De chauffeur van een ambulance-auto van het Rode Kruis: Ik weet waar een kerk is. Stap in en ik zal u er brengen. (Dit bleek een Russische Orthodoxe Kerk te zijn).

De heer Geren had bij meer dan 25 mensen geinformeerd zonder dat hij de Baptistenkerk gevonden had. Maar de volgende dag kwam hij terecht bij het kleine bedehuis van de Baptisten, een éénkamerhuis, aan een zijstraatje, waarin 75 mensen een plaats konden vinden.

Een jonge leraar voor Russisch en Engels van het stedelijk Agrarisch Instituut had hem daar gebracht. "U is dan zeker een Baptist?" vroeg de heer Geren. "Natuurlijk niet" antwoordde de leraar in volmaakt Engels. "Ik heb met godsdienst niets te maken. Maar de Baptisten-kerk is toevallig in een straat, waar ik langs kom als ik naar het Instituut ga. Ik heb een tante, die zo'n gekke Baptist is geworden en de familie weet niet wat ze met haar moet beginnen".

(I.C.N.)

NOORD-AMERIKANEN LEREN RUSSISCH

Er is in Amerika en Canada een stijgende belangstelling voor de Russische taal, Maclean Magazine vermeldde onlangs, dat Russisch in Canadese scholen en Universiteiten door steeds meer leerlingen wordt gekozen als leervak. De University van British Columbia heeft 744 leerlingen voor Russisch, Alberta 74; Manitoba en Montreal elk 150. Dit zijn slechts voorbeelden van de toestand over het gehele land.

Wat is de reden van deze belangstelling?

Stellig is hier sprake van een erkenning van de machtige positie welke Rusland in de wereld inneemt. Als Eisenhower die positie erkent door Khrushchev op visite te vragen, waarom dan niet de scholieren in Amerika en Canada? Verder is er nog de aansporing voor toekomstige wetenschapsmensen, dat in verschillende beroepen de kennis van de Russische taal van groot belang wordt geacht.

In de Amerikaanse staat Utah wordt een speciale opleiding in het Russisch gegeven door een zekere Anastasion, een Mormoon die per televisie les geeft in de Russische taal aan ongeveer 4000 personen met het doel, hen op te leiden voor zending in de Sovjet Unie.

Alle goede dingen in Drieën

- De Nederlanden van 1845.
- The Commercial Life Assurance Co.
- The Halifax Insurance Co.

(Canada's **oudste** verzekeringsmaatschappij)

Bij deze **3**

bent U voor **al Uw verzekeringen** veilig onder dak

Hoofdkantoor: 1303 Yonge St., Toronto. Tel. WA 5-4144

DE AMERIKANISATIE VAN RUSLAND

Kapitalisten worden (eindelijk) aangepakt . . .

Rusland is altijd een geheimzinnige natie geweest; moeilijk te begrijpen voor de rest van de wereld. En zelfs het veelbestudeerde en veelbesproken 'socialistische' regiem en de toepassing van communistische beginselen stelt ons soms plotseling nog weer voor verrassingen.

Een veelverbreide misvatting is, dat in Rusland iedereen even rijk, of liever, even arm is. Reisbeschrijvingen, die de laatste jaren veelvuldig verschenen, bevestigden in het algemeen deze opvatting, welke ook gestaafd werd door het begrip, dat wij ons van het communisme hebben gevormd, nl. het verdelen en verspreiden van alle particuliere bezit.

Maar al hebben deze reisbeschrijvingen ons zo goed mogelijk ingelicht, dat wil nog niet zeggen, dat deze toestanden blijvend zijn. Integendeel, de Sovjet Unie heeft nog vele verrassingen voor ons verborgen gehouden.

Eén daarvan is het ontstaan van een kapitalisten-klasse, wat wel bijna het laatste is, wat we zouden verwachten. Het communistische regiem heeft practisch alle vorm van particuliere onderneming uitgeroeid, zelfs de boerderijen zijn staatsbedrijven of cooperatieve instellingen geworden. Maar het verzamelen van rijkdom door geld te sparen is in Rusland niet verboden. En omdat er tot voor kort in Rusland weinig te koop was behalve het allernodigste, was er een groep, die kans zag kapitaal te verzamelen. Dit waren vooral de hogere partijleiders en de kunstenaars, die grote sommen voor hun werk kregen, vaak regeringssubsidie enz.

Zo is het geval bekend van de zoon van Ruslands hoogbegaafde geleerde Pavlov. Een jaar geleden werd hij door de Russische pers aangevallen om zijn kapitalistische neigingen. Zijn vader was voor Rusland zo waardevol, dat hem door de regering behalve een royaal inkomen een prachtig huis geschonken werd midden in een park, waar hij rustig en ongestoord kon werken. Toen Pavlov stierf, erfde de zoon alles, want successierechten kende men tot voor kort in Rusland niet. Inplaats van dankbaar te zijn, zo zegt Sovjet Press, nam Pavlov's zoon een arrogante houding aan, hij was een kapitalist geworden.

Dit is slechts een voorbeeld; de 'bezittende klasse' vermeerdert snel in Sovjet Rusland. Want al is het dan niet toegestaan, een particulier bedrijf te bezitten, waarin de arbeid van anderen tot eigen voordeel aangewend kan worden, er is geen wet in Rusland, die het kopen van een eigen huis verbiedt, noch het met winst verkopen van zo'n huis. En ook op die manier is soms een fortuin te maken.

Langzamerhand is zo een toestand ontstaan, die door de communisten in 1917 nooit voorzien was. Er komen steeds meer Russen, die niet meer werken, omdat ze kunnen leven van wat hun bezit hen opbrengt. Steeds meer rijkelui's zoontjes overbevolkten de universiteiten om na een door de staat bekostigde opleiding zich ergens plezierig te vestigen zonder iets voor de staat terug te doen. Daaraan is nu vorig jaar een einde gekomen; er kwam een "onderwijsvernieuwing" welke de staat meer garantie gaf voor een waardevolle besteding van onderwijsuitgaven.

Nu zijn er tekenen, die erop wijzen, dat Khrushchev nog meer "vernieuwingen" in gedachten heeft. Daar is bijvoorbeeld de invoering van successierechten. Men heeft wel eens gezegd, dat op dit gebied Amerika veel meer communistisch was dan Rusland; waarschijnlijk hebben de bolsjewieken in hun enthousiasme nooit aan de mogelijk gedacht, dat er in Rusland nog erfenissen na te laten zouden zijn.

Trouwens, dit is slechts één van de punten, waarop Rusland bezig is te "amerikaniseren". Vooral na het bezoek van Khrushchev aan Amerika schijnt in de Sovjet Unie de slagzin "Amerika inhalen en voorbijstreven", algemeen gehuldigd te worden.

Zelfs Stalin merkte bij de instelling van de bekende Vijfjarenplannen al op, dat van alle landen buiten Rusland Amerika hem het meest aansprak en dat het zijn bedoeling was "Ruslands grenzeloos voorstellingsvermogen te vermengen met Amerikaanse practische zakelijkheid".

Deze gedragslijn werd ook door zijn discipel Khrushchev reeds voor diens Amerikaanse reis in practijk gebracht. Hij zond keer op keer delegaties naar Amerika om studie te maken van de Amerikaanse werkwijze, vooral op het gebied van mechanisatie en massa-productie, om deze in Rusland in toepassing te brengen. Na zijn reis door de V.S. bewezen zijn toespraken, vooral die hij hield in Siberië, dat hij onder de indruk was gekomen van de Amerikaanse bedrevenheid in zakelijke en practische aangelegenheden.

Verder is er nog de integratie van de verschillende nationaliteiten in het Sovjetblok, welke Khrushchev graag wil laten verlopen naar het voorbeeld van de vorming van de Ver. Staten van Amerika. Het zal hem wellicht zo glad niet zitten, want er is wel enig verschil tussen de nationaliteitsgevoelens van de Oost- en Middeneuropese volkeren en de locale trots van een aantal immigrantengroepen in een nieuw pioniersgebied, maar de communistische regering heeft wel meer voor hete vuren gestaan.

Te beginnen met de lagere scholen worden in elk satellietland de Russische taal, de Russische geschiedenis en de Russische cultuur onderwezen als hoofdvakken. In Russische Academies wordt de Vaderlandse geschiedenis van elk der onderworpen landen opnieuw teboekgesteld, waarbij niet vergeten wordt de nadruk te leggen op de vriendschappelijke verhoudingen met Rusland, in het verleden zowel als in het heden.

Zo wordt, 42 jaar na de Octoberrevolutie, nog dag en nacht gewerkt aan het ideaal van de opstandelingen — wereldheerschappij voor het Russische communisme. De methoden zijn veranderd; het doel blijft bestaan en de gehoorzaamheid aan deze roeping verflauwt niet.

Maar wat zegt het Russische volk ervan en wat zijn de reacties bij de onderworpen naties?

In Rusland is het communisme een generatie oud; slechts weinigen herinneren zich persoonlijk een vrij Rusland. De heerschappij van het communisme schijnt algemeen aanvaard te worden, maar er is een tendens dat het Russische volk naar meer vrijheid gaat verlangen. De welvaart stijgt in Rusland. Men ziet er weer Eau de Cologne geadverteerd op grote reclameborden, men ziet er televisie-masten op particuliere huizen en de autofabrieken hebben wachtlijsten . . .

Vele 'proletariers beginnen welgedane burgers te worden, en ze gaan meer verlangen naarmate ze meer bezitten — een beter leven, rijker en op een hoger cultureel peil.

De academisch opgeleide jeugd kijkt verder om zich heen en laat zich niet meer zo gemakkelijk knechten. Men leest boeken en tijdschriften, en men ontmoet buitenlanders. Zullen zij critiekloos blijven ten aanzien van de overheidsmaatregelen of de socialistische dogmatiek? Het is de moeite waard een open oog te houden op het Russische volk en de volkeren achter het ijzeren gordijn.

Ook in Rusland kan men de hockeywedstrijden thuis per televisie volgen.

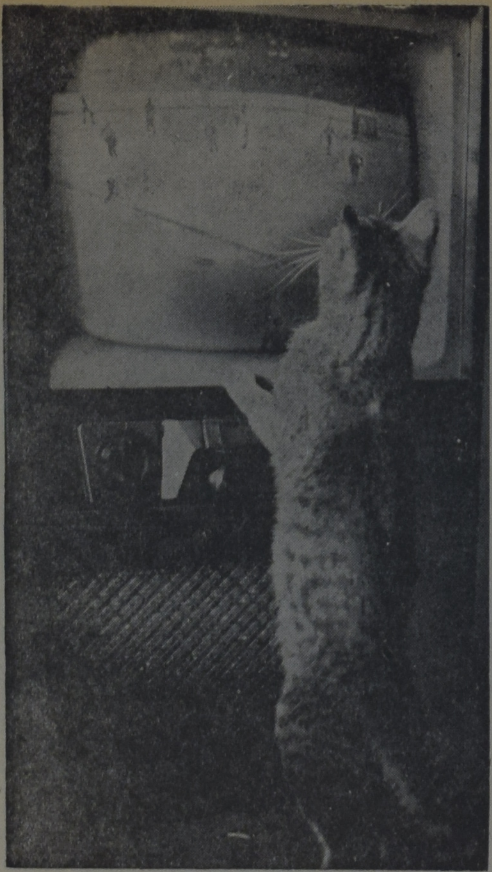

DIRECTE INTERCONTINENTALE JET CLIPPERS* VAN NEW YORK NAAR AMSTERDAM

U kunt thans vanuit New York **direct** naar Amsterdam vliegen in de nieuwe Pan American Intercontinental Jets — en in minder dan 8½ uren na Noord-Amerika te hebben verlaten, in Amsterdam arriveren!

Met het "Pan Am Pay Later Plan" koopt U, tegen een eerste afbetaling van slechts $ 56, een Economy Jet Clipper biljet van Toronto naar Amsterdam en terug. En tot 31 Maart kan Pan Am's Familie-Reisplan U tot $ 300 doen uitsparen op de biljetprijs van elk familielid dat met U samenreist. Pan Am zorgt voor geriefelijke aansluitingsvluchten tussen Toronto en New York — waar U, indien gewenst, extra tijd kunt nemen om te winkelen of de bezienswaardigheden te bekijken, zonder verhoging van uw reisbiljet.

Indien U familieleden of vrienden naar Canada wenst te laten komen, vraagt dan de speciale Pan Am tarieven voor Immigranten — deze kunnen een besparing geven tot en met 30% in de Economy Class.

* Gedeponeerd Handelsmerk.

Telefoneert uw Reisagentschap of EMpire 8-2941
Plaatskaartenbureau: 91 Yonge Street, Toronto

PAN AM

'S WERELDS MEEST ERVAREN LUCHTVAARTLIJN

De Eerste over de Atlantische Oceaan • De Eerste over de Stille Oceaan
De Eerste in Zuid-Amerika • De Eerste rond de wereld

Luistert naar CANADIANS ALL — een radioprogramma voor onze nieuwe Canadese vrienden — elke Zondag om 3:05 P.M. over Station 1010 CFRB, Toronto.

De Televisie in Engeland

In Engeland is een onderzoek ingesteld naar de invloed van de televisie. Daarbij is gebleken dat drievijfde van de Engelse gezinnen televisietoestellen heeft en dat deze gemiddeld gebruikt worden 40% van de tijd dat wordt uitgezonden. Een zesde gedeelte van de kijkers besteedt meer dan 4 uur per dag om naar de uitzendingen te kijken. Geschat wordt dat de televisie oorzaak is geweest dat de belangstelling in andere dingen, die het publiek voorheen interesseerden, met gemiddeld 10% is gedaald. Hierin is begrepen een afname van het bioscoopbezoek met 33% en een vermindering van het lezen met 15%. Familiegesprekken en huiselijke kameraadschap hebben er onder geleden en de belangstelling voor allerlei liefhebberijen is er door gedaald.

Het Engelse parlementslid, de heer Christopher Mayhew merkte daarover op: "Als de leden van het gezin al de neiging hebben minder met elkaar te praten, dan blijven ze tenminste meer thuis en zien ze meer van elkaar, ook al is het halfdonker."

A BLACK BILLY GRAHAM

"Time" Magazine recently devoted a half page to the work of Nicholas Bhengu, the noted evangelist in South Africa. "Time" referred to the 50-year-old Zulu preacher as "the black Billy Graham." It described the phenomenal success he has had in various South African cities where hundreds of criminals have repented of their sins, turned in their weapons, and became Christians. Many converts have turned themselves in to the police, confessing their crimes. After one evangelistic crusade the police carted away three truckloads of knives, blackjacks, brass knuckles, and similar weapons that had been laid upon the altar.

COMPARE - ANYWHERE en U zult ontdekken

Slager's Furniture Ltd. *is toch* **Voordeliger**

645 BARTON STREET EAST | PHONE LI 9-9810 | HAMILTON ONT.

HULP AAN ARME LANDEN

Het Colombo plan bestaat tien jaar

Tien jaar geleden was er een bijeenkomst van de Ministers van Buitenlandse Zaken van zeven landen van de Britse Commonwealth in Colombo, Ceylon. Uit die conferentie kwam voort het bekende "Colombo Plan", waarmee voor Canada een nieuw tijdperk op het gebied van hulp aan het buitenland begon. Tot die tijd had Canada dapper meegeholpen aan het herstel van Europa, dat door de oorlog zo zwaar geleden had. Maar met het Colombo Plan ging men zich wat de buitenlandse hulp betreft richten op een ander deel van de wereld; de arme en achtergebleven landen in Zuid en Zuidoost Azië.

Tegenwoordig ziet men zich meer en meer gesteld voor de keus tussen buitenlandse hulp of hogere uitgaven voor bewapening. Rusland heeft dit ook ontdekt en voert een machtige economische strategie uit om de landen van Azië en Afrika onder communistische macht en invloed te krijgen.

Sinds de invoering van het Colombo Plan is Canada's aandeel in de buitenlandse hulp ongeveer verdrievoudigd. Het jaarlijks bedrag is nu ongeveer 60 millioen dollar; toch nog maar een druppel aan de emmer in vergelijking met de 1700 millioen dollar, die we aan bewapening uitgeven . . .

Het is een bekend feit, dat de bewapenings-uitgaven ons niet alleen van een leger voorzien, maar ook de binnenlandse economie gunstig beinvloeden door werk, loon en ontwikkeling te brengen aan verscheidene binnenlandse bedrijven. Het is minder bekend, dat hetzelfde het geval is met de uitgaven voor buitenlandse hulp. Dit is echter gebleken tijdens een onderzoek, dat onlangs werd gehouden over de afgelopen tien jaren. Met opzet werd militaire hulp, hulp aan vluchtelingen, hulp bij rampen enz. niet meegeteld. Toen vond men uit, dat in tien jaar $342.030.000 was uitgegeven voor hulp aan het buitenland onder het Colombo Plan, het West Indies Assistance Plan, het Commonwealth Assistance Plan en in drie programma's van de U.N. En het verrassende was, dat 90 procent van al dit geld weer in CANADA werd uitgegeven. Na aftrek van de buitenlandse belangen in Canadese bedrijven, die van dit geld profiteerden, was 81 procent van het totaalbedrag ten goede gekomen aan Canadezen. In andere woorden — en dat wordt wellicht zelden zo gezien — buitenlandse economische hulp is hulp aan het eigen land.

Het geld werd uitgegeven aan tarwe, meel, metalen en hout die geexporteerd werden naar de landen die er behoefte aan hebben. Zo werkt de buitenlandse hulp mee om onze overschotten op te ruimen.

De hulp aan het buitenland wordt ten dele gegeven in de vorm van opleiding van buitenlanders in Canada en de uitzending van Canadese deskundigen naar het buitenland. Dit wordt 'technical assistance' genoemd. Toekomstige leiders van industrie en zakenleven in het buitenland leren Canadese methoden kennen en Canadezen treden in het buitenland op als economische zendelingen. Dit kan tot gevolg hebben, dat Canadese producten een goede naam krijgen in het buitenland, zodat Canada als gevolg van de hulp aan het buitenland wellicht in de toekomst gezegend wordt met een groter afzetgebied voor export. De moeilijkheid zit hier echter in de duurte van de Canadese producten in verband met de hoge levensstandaard in ons land.

McD.

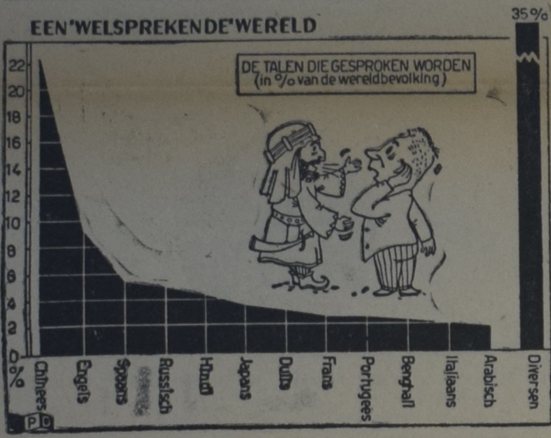

EEN KWART VAN DE MENSHEID SPREEKT CHINEES

Iemand die 70 jaar is geworden mag rekenen dat hij van al deze jaren totaal 11 jaar met praten heeft doorgebracht. Dit kan hij dan gedaan hebben in een van de ca. 2800 levende talen die er op de aarde worden gesproken, hoewel hiervan maar 865 belangrijke talen zijn.

Onze wereld is dus een welsprekende bol. Welke talen het meest worden gesproken geeft onze grafiek duidelijk weer. Bovenaan de ranglijst staat het Chinees dat door ruim 22% van de wereldbevolking, bijna een kwart dus, wordt gesproken. Uiteraard bezit dit Chinees ook weer verschillende dialecten en groeperingen, hetgeen het voor iemand die Chinees wil leren alleen nog maar moeilijker maakt. Het Chinees is bovendien de ingewikkelste taal van de wereld en telt niet minder dan ca. 40.000 lettertekens! Dan heeft een inboorlingengenstam in Australie het heel wat gemakkelijker want deze mensen spreken de primitiefste taal van de wereld. Hun taal bezit niet één letterteken, want zij kunnen niet schrijven, terwijl de woorden die zij spreken geen vaste betekenis hebben; zo hebben zij soms voor water van de ene dag op de andere een ander woord. Dat de geschiedenis van enorme invloed op de taal der mensen is geweest blijkt overduidelijk als wij naar Engeland kijken. Hoewel dit land zelf ca. 50 miljoen zielen telt word de taal door ca. 10% van de mensheid gesproken, terwijl als wij het aantal mensen in Azië, Afrika etc. dat Engels verstaat er bij rekenen wij tot een schatting komen van totaal 320-350 miljoen "Engelse" mensen.

Hoewel Spanje maar ca. 30 miljoen mensen telt spreken ca. 138 miljoen mensen het Spaans als hun moedertaal. Deze mensen zouden een totaal andere taal hebben gesproken als de Spanjaarden niet een groot koloniale rijk hadden bezeten. De invloed van het Portugees is ook veel en veel groter dan de omvang van het huidige Portugal. Van het Nederlandse koloniale rijk is de invloed van de taal voornamelijk in Zuid-Afrika blijven hangen, want het Zuid-Afrikaans kan met enige moeite door een Nederlander worden verstaan.

FOR HOUSES,
Investment Properties,
Building Lots and Farms
in or near
TORONTO
see or write
HARRY SNOOK
with
Harvey Keith, Realtor
181 Eglinton Ave. East
HU 7-3333 or HI 7-1417

WILLEM G. POOLMAN
advocaat
notaris
meester in de rechten
330 Bay St., Toronto 1, Ont.
(hoek Bay/Adelaide St.)
tel.: EM 3-1334
's avonds HU 1-8283
NEDERLANDSE EN
CANADESE
RECHTSADVIEZEN

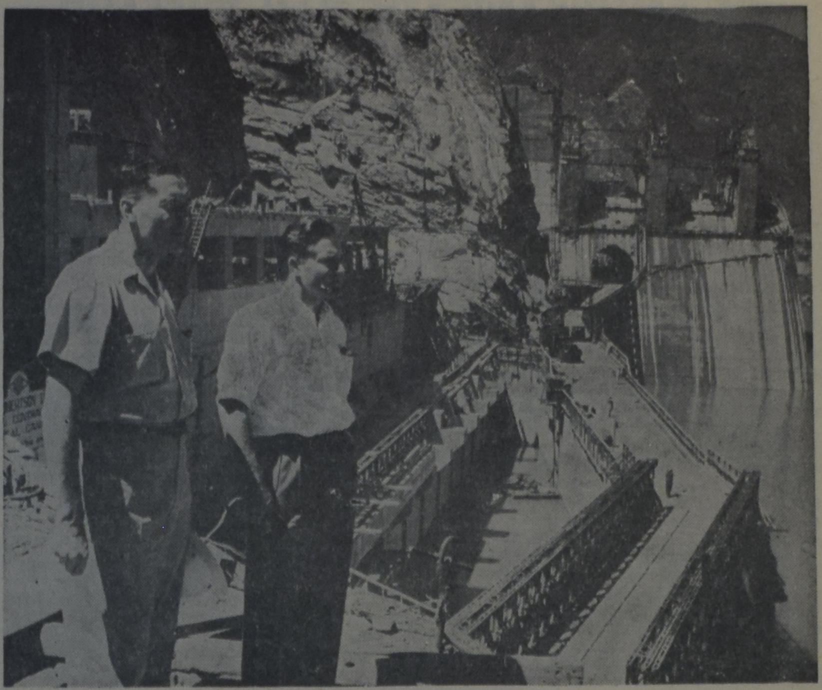

Canadese ingenieurs, Mr. E. L. Miller van Montreal en Mr. M. F. Rodman van Uxbridge, Ont. overzien het werk dat aan de Kabul rivier in Pakistan wordt uitgevoerd, de Warsak Dam, waarover onderstaand artikel handelt.

DE WARSAK DAM

Geschenk voor Pakistan

Canada heeft vanaf het begin in 1951 het Colombo Plan gesteund, waarin de geïndustrialiseerde volkeren van de Commonwealth (en de laatste tijd ook de Verenigde Staten en Japan) economische hulp verlenen aan de zich ontwikkelende volkeren van Zuid- en Zuid-Oost Azië. Het doel van het Plan is om deze volkeren te helpen op eigen benen te staan, waarbij de nadruk meer gelegd wordt op technische bijstand dan op regelrechte bijdragen, ofschoon er ook in zekere mate hulp van deze aard gegeven wordt. Misschien is de meest grootse, Canadese onderneming in het Colombo Plan de geweldige Warsak Dam in het noorden van West-Pakistan aan de grens van Afghanistan. 37.060.000 dollar zijn door Canada voor dit project bestemd. Wat nog belangrijker is, Canadezen hebben de plannen gemaakt en helpen nu de dam te bouwen hand in hand met ingenieurs en technici van Pakistan en duizenden plaatselijke arbeiders. Het project zal voltooid zijn omstreeks het midden van 1960. Het zal inderdaad zeer speciaal Canada's gift aan haar medelid van de Commonwealth zijn.

De dam wordt in de Kabul Rivier gebouwd, dichtbij de belangrijke grensplaats Peshawar, die zelf circa 1000 mijl ten nood-oosten van de hoofdstad van Pakistan, Karachi, ligt. Slechts vijftien mijl er vandaan is de beroemde Khyber Pas in de hoog oprijzende bergen langs de grens van Pakistan en Afghanistan, de hoofdpoort van Centraal Azië naar de vruchtbare vlakten van India.

Dit was eens een land van wilde stammen. Haar inwoners, de oorlogzuchtige, trotse Pathans, plachten meer soldaat dan herder en boer te zijn.

De voltooiing van de Warsak Dam zal hun een geheel nieuwe wijze van leven brengen en een veel verbeterde levensstandaard. De dam zal bevloeiing verschaffen voor circa 120.000 acres braak liggend land, en hij zal 240.000 kilowatt electriciteit opwekken voor een groot gebied van West-Pakistan. Wanneer hij voltooid zal zijn, zal er een smal meer zijn, meer dan 25 mijl lang, dat het water voor deze beide doeleinden zal verzamelen.

Het werk begon pas goed in 1956. Nu het voor meer dan 90 percent voltooid is, zijn er 150 Canadese ingenieurs en 400 van Pakistan aan het werk en circa 8000 plaatselijke arbeiders. Vrouwen en kinderen meegerekend zijn er 500 Canadezen, een bedrijvige kleine gemeenschap, die daar ver van huis weer een tehuis gevonden heeft. Er is een bescheiden winkelcentrum in Canadese stijl, er zijn scholen, moderne huizen met groene grasvelden en bloembedden, en een ziekenhuis, dat bestuurd wordt door artsen van Canada en Pakistan. Bovenal bestaan er goede relaties als buren tussen Canadezen en inwoners van Pakistan. Zo is Warsak, afgezien van de waarde voor Pakistan als een object, onmisbaar voor haar industriële en landbouwontwikkeling, ook iets, dat misschien even belangrijk kan zijn op de lange duur: een voorbeeld van echte internationale vriendschap.

(C.S.)

Werkzaamheden aan de Warsak Dam in Pakistan. Dit grootse irrigatie- en electriciteitsproject, dichtbij de grens van Pakistan en Afghanistan, is Canada's grootste afzonderlijke bijdrage in het Colombo Plan. Meer dan 37 millioen dollar zijn bestemd voor deze onderneming, die omstreeks het midden van 1960 voltooid zal zijn. Op onze foto ziet men Canadese ingenieurs toezicht houden bij het storten van cement tijdens het constructiewerk.

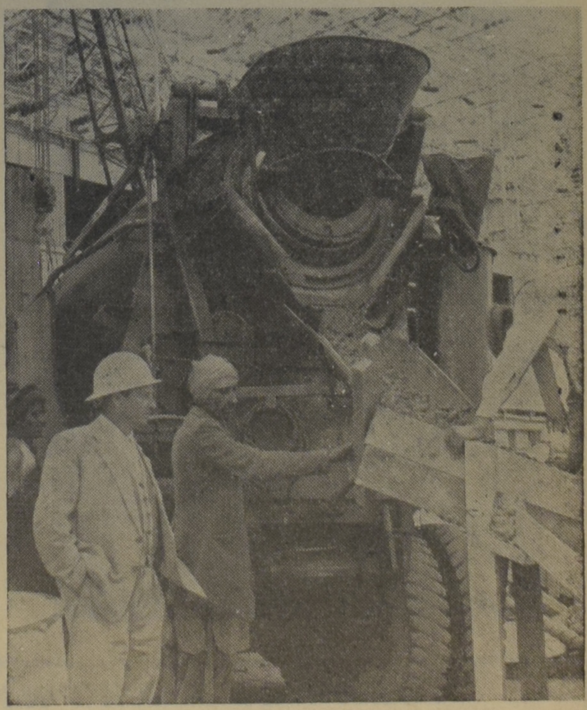

DE BOER'S FURNITURE voor Betere Woning-inrichting!
WESTON, 52 Main Street South, tel. CH 1-1201 WILLOWDALE, 4846 Yonge Street, tel. BA 5-3446

VREEMDELING . . .

Hier begon het "Jüden raus" en een hakenkruis op de in September geopende Synagoge te Keulen. Is dit een onderdeel van een door Moskou geinspireerd plan?

(Vervolg van pag. 1)

der beschaafde naties op te nemen. Dit werd bemoeilijkt door het feit, dat vroegere nazifiguren openlijk of in het geheim zich weer hadden gesteld op vooraanstande plaatsen van de huidige Duitse leiding. Van tijd tot tijd ging men dan over tot een geruchtmakende vervolging. Soms geschiedde dat op een internationaal niveau, zoals dit plaats vond ten aanzien van de minister Oberländer, die beschuldigd werd van het leiding geven aan de rassenmoord in het Galicische Lemberg. Hij verscheen voor een internationale commissie, die in 's-Gravenhage zetelde, maar tot dusver zijn nog geen vaststaande feiten aan het licht gekomen. Ook komen telkens vroegere beulen uit concentratiekampen voor de rechter. Hun misdaden zijn niet verjaard. Zo de beruchte beul uit het verfoeilijke kamp van Sachsenhausen. Het verhaal van zijn afgrijselijke daden wekt in het bijzonder bij hen, die tijdens de bezetting met deze concentratiekampen in aanraking zijn gekomen de vreselijkste herinneringen weer op.

Vooral in Engeland veroorzaakt dit alles ook politieke reacties. Zou de oude Duitse geest niet vernietigd zijn, maar slechts voorlopig tot zwijgen zijn gebracht? Is het dan wel zo verstandig, om dit nieuwe Duitsland zich zo krachtig te laten bewapenen? Roept men zo niet het gevaar op, dat een eens op kracht gekomen Duitsland zijn droom van een wereldrijk weer wil verwerkelijken? Want als het antisemietisme niet gestorven is en het nationaal socialisme nog altijd als latente mogelijkheid in het Duitse volk voortleeft, zou dan ook niet gerekend moeten worden met een wederopleving van het militarisme en van het economisch imperialisme, dat zo grote schade heeft gedaan aan de Britse volkswelvaart?

Ongetwijfeld doen dergelijke overwegingen groot kwaad aan de eensgezindheid onder de Navobondgenoten. Vandaar dat men ook rekening moet houden met de mogelijkheid, dat deze antisemietistische daden misschien onderdeel zijn van een door Moskou geinspireerd plan, om tweedracht te zaaien tussen de vijanden van Rusland. Vooral in de Duitse bondsrepubliek wijst men hierop en geheel verwerpelijk is deze veronderstelling niet. Vooral, omdat de eenheid onder de Navobondgenoten, in het bijzonder door het toedoen van De Gaulle, niet versterkt is.

DE GAULLE
Positie verzwakt

Overigens moet men ook overwegen, of wellicht de echo's over de gehele wereld van anti-joodse daden, tot zelfs in Australië en in de Verenigde Staten, verklaarbaar zijn uit een mentaliteit, die aan de losgeslagen jeugd meer eigen is en ook wel voorkomt onder minder ontwikkelde figuren van hoger leeftijd.

Overigens is in de laatste weken de positie van De Gaulle op verschillende punten zeer verzwakt. De nieuwe onderwijswet, waarbij aan het bijzonder onderwijs een behoorlijke subsidie werd toegekend, waartegenover staat, dat het schooltoezicht thans veel groter invloed over de particuliere scholen krijgt, kon slechts aangenomen worden onder de zwaarste dreigementen van De Gaulle zelf. Het kostte hem echter zijn minister van onderwijs Boulloche. De bekwame minister van financiën Pinay, die reeds onder de vierde republiek het vertrouwen had van de financiële leiders van Frankrijk, kreeg na een onverzoenlijk conflict ontslag. Hij werd opgevolgd door een sterke figuur uit de geldwereld Baumgärtner, die van protestantse huize is, evenals de minister van buitenlandse zaken, Couve de Murville.

De generaal Massu, comandant in Algerië van de parachutisten, die indertijd de leiding had bij de feitelijke revolutie aldaar, waardoor De Gaulle aan de macht kon komen, is thans heftig verontwaardigd over het z.i. staatsgevaarlijke beleid van de president, die de eenheid van Frankrijk en Algiers wil opofferen aan de politiek. Ondertussen hebben Amsterdamse studenten geprotesteerd bij de Franse ambassade in Nederland tegen het wrede optreden, waaraan volgens het Rode Kruis de Franse troepen zich schuldig maken.

Overal gaat het over de vraag: Is de vreemdeling vijand dan wel medemens. Een vraag, die alleen zijn oplossing kan vinden in hetgeen de Heilige Schrift hierover leert.

Prinses Beatrix, de Nederlandse troonopvolgster hoopt Zondag haar twee en twintigste verjaardag te vieren. Haar zusje Margriet, die in Canada geboren is, werd deze maand al zeventien.

INGEZONDEN:

Open Brief (2)

In C.C. van 6 Nov. 1959 is een open brief van het Bestuur van de League van Christ. Ref. Men's Societies in de Chatham vicinity opgenomen, om onze Mannenvereniging te bepalen bij de vraag of het goed was om als M.V. op zich zelf te blijven staan, of dat het beter was om contact met elkander te zoeken en zich in kleiner of groter verband te gaan organiseren.

Het is jammer dat dit de aanleiding is geweest dat Mr. S. Runia van Burlington, meende groot alarm te moeten blazen en dat dit artikel zelfs op de National Federation Board meeting in Chicago besproken is. Het is te betreuren Mr. Runia, dat U niet eerst Uw licht bij ondergetekende hebt opgestoken. Op zulk een wijze kan misverstand voorkomen worden en blijven broeders dichter bijelkander. Evenmin als wij van Mr. Runia mogen denken dat hij niet het allerbeste voor onze M.V. zou bedoelen en zoeken, evenmin mag br. Runia ons er van verdenken, dat onze bedoelingen uit onedele of onzuivere motieven zouden zijn ontsproten. Wij hebben niets in onze gedachten wat verdeeldheid of verwijdering in de Mannen Verenigingen van de Christ. Ref. Church in Canada en de States zou kunnen uitwerken. Eerder het tegenovergestelde. De board van onze League, waarbij 7 verenigingen bij aangesloten zijn, bedoelde waarlijk het beste te zoeken voor alle verenigingen die ze maar bereiken kan. In het besef dat meer onderling contact dringend noodzakelijk is, zijn we versterkt geworden door de reacties welke we op onze: "Open Brief" (no. I) ontvangen hebben.

Op een volgende Boardmeeting van onze League hebben we die reacties besproken en hebben ook verdere lijnen uitgestippeld voor de wegen welke we ons voorgesteld hebben te bewandelen.

Voordat deze brief werd opgesteld hebben we eerst aan het adres van de secr. treasurer Mr. Joseph Gritter, de Board van de National Federation van C.R.M.S.'s in de States, ook die lijnen uitgestippeld en we hebben de Board om advies en medewerking gevraagd. We denken dat we op deze manier precies in de geest van br. Runia werken en de klok niet terug zetten maar die een paar drupjes olie geven en gaan opwinden. (Electrische klokken zijn surogaat klokken, die hoor je niet eens tikken, loopt die nou of niet?)

Verder schrijft Mr. Runia: "Willen we werkelijk werken tot opbouw van Gods Koninkrijk, dan zullen we niet ieder op eigen houtje moeten werken, maar gezamenlijk de schouders onder het werk moeten zetten". Ja, van ganser harte willen we ons in en buiten ons vergaderlokaal biddende buigen voor Gods Woord en daartoe willen we zoveel mogelijk M.V. opwekken en we willen samen in groter verband met elkander bespreken op welke wijze we dat het beste kunnen doen. Daartoe laten we een hartelijke doch dringende oproep uitgaan tot elke gemeente waar nog geen Mannenvereniging is, om daar te komen tot oprichting van een studievereniging. Verder willen we alle M.V. dringend opwekken om samen een League te vormen in hun omgeving, voor zover ze dat nog niet gedaan hebben.

Verder moeten we er als League's naar streven om met elkander in groter verband te komen als b.v. districts of een regional federation b.v. in Ontario, terwijl de andere provincies hetzelfde kunnen doen. Deze districts of regional federations behoren dan weer de schakel te wezen, welke ons met de National Federation of C.R.M.S. in de States verbindt.

Verder heeft het Bestuur van de Chatham League het voorstel gedaan aan de National Board en haar hulp en advies gevraagd voor een Zomer Mass-Meeting ergens in Ontario van leden van Mannen Verenigingen.

Wie wil mee helpen of adviezen geven? Wij zien uit naar Uw reacties en medewerking, broeders.

Namens de Chatham League van M.V.

E. Ennema, Voorz.
17 Pavey Str. Chatham, Ont.

"HOOG" BEZOEK AAN CANADA

President Charles de Gaulle van Frankrijk zal vermoedelijk in April een bezoek brengen aan Canada in aansluiting op zijn bezoek aan de Verenigde Staten, aldus heeft de Canadese Minister van Buitenlandse Zaken, Mr. H. Green bekend gemaakt. De Franse president is een opvallend figuur, zowel letterlijk als figuurlijk. Hij bezit een forse lichaamsbouw en maakt ook als staatsman een zeer persoonlijke indruk, waardoor hij zich zowel vrienden als vijanden verwerft. Zijn naam is algemeen bekend sinds de Tweede Wereldoorlog, waarin hij een leidende positie had in het Franse leger.

ANSWER X-WORD PUZZLE

G	R	A	C	E	■	S	C	A	B	S
R	U	M	O	R	■	T	U	L	I	P
A	R	I	S	E	■	O	S	A	G	E
T	A	S	S	■	H	O	P	■	H	A
E	L	S	A	■	E	L	■	T	O	R
■	■	■	C	H	A	■	B	O	R	E
C	O	R	K	I	R	E	L	A	N	D
H	U	E	S	■	T	H	O	■	■	■
A	T	E	■	P	E	■	W	H	I	G
O	M	■	S	A	N	■	H	A	T	E
T	O	W	E	R	■	W	O	V	E	N
I	D	E	A	L	■	E	L	E	M	I
C	E	N	S	E	■	T	E	N	S	E

REISBUREAU

Wilt U een trip maken naar Holland of Uw familieleden over laten komen naar Canada? Wij verzorgen Uw reis per
SCHIP, VLIEGTUIG, BUS en TREIN.
Bel of schrijf ons voor ervaren en betrouwbare service.
VRAAG NAAR MEJUFFROUW v. d. SPEK
O. K. JOHNSON & CO., LIMITED
697 Bay Street, Toronto 2, Ont. Tel. EM 6-9488

JOHN BROEKSTRA
Watchmaker
GRIMSBY, ONT.
Phone WH 5-5611 and WH 5-5712
In HAMILTON - BURLINGTON en omgeving
Phone JA 2-5996
voor Woensdags.

Top's Importing
1546 Main Street West
Hamilton Ont.
Wij importeren alleen 1ste klas merken, zoals:
Hoogenstraaten Conserven, de blikgroenten met de meeste groente, en het minste water.
Linthorst Vleeswaren, de fijnste soort die U vinden kunt..
Paul Kaiser Beschuit en Koekjes. Alom bekend als de beste.
Goeman's Custard en Puddingpoeder. Onovertroffen in kwaliteit.
Hofnar Sigaren. Nooit fijner gerookt!
EN VELE ANDERE MERKEN
Vraagt Uw winkelier naar deze producten, hij kan ze hebben.

Van het Politieke Erf

Roep om soberheid

De voorlezing van de troonrede heeft weer een tijdvak van hernieuwde politieke activiteit ingeluid. Naar de verschillende uitlatingen in deze toespraak te oordelen is de toekomst wel heel rooskleurig. Niet in het minst omdat de economische vooruitzichten gunstig genoemd worden.

Dit betekent echter niet dat het Parlement dit jaar een geeffend pad zal kunnen bewandelen. De regering staat namelijk voor de moeilijke taak om orde te brengen in de financiele positie van ons land. De nationale schuld heeft een ongekende hoogte bereikt en bezorgt de verantwoordelijke autoriteiten veel hoofdbrekens.

Ottawa kan hiervoor niet alleen verantwoordelijk worden gesteld. De toenemende vraag naar sociale voorzieningen plaatst de overheid onder een voortdurende druk. Ook in het "kapitalistische" Canada is het immers mode geworden zich op de regering te beroepen.

Daarnaast mag niet vergeten worden dat de verhoging der productie geen gelijke tred houdt met de vermeerdering van het inkomen. Dat ons volk hierdoor boven zijn stand leeft schijnt de gemiddelde burger geen zorgen te baren. Die heeft zich in slaap laten sussen door de verhalen over de onmetelijke rijkdom van Canada.

Overigens is het verblijdend dat men steeds meer waarschuwende stemmen kan beluisteren. De gouverneur van de Bank of Canada heeft, om een voorbeeld te noemen, de vinger op de wond gelegd door erop te wijzen dat Canada zelf de hand aan de ploeg zal moeten slaan.

Dit houdt in dat er in de toekomst overleg zal moeten plaats vinden tussen de Overheid, het bedrijfsleven en de vakbeweging. Alleen op deze wijze kan er sprake zijn van een nationale economie, die is gericht op het welzijn van het gehele land.

Uiteraard draagt de overheid hierbij de grootste verantwoordelijkheid. In de eerste plaats omdat zij als geen ander instituut in staat is de stand van zaken te overzien. En voorts omdat zij krachtens haar roeping verplicht is leiding te geven en daartoe ook de middelen bezit.

Daarom staat de pers volkomen in haar recht wanneer zij steeds scherper wordt in haar critiek op het regeringsbeleid. Zo schreef de Winnipeg Free Press onlangs dat "the issue is now whether the government, backed by Parliament as presently constituted, is capable of managing the nation's affairs, of which the budget is the true mirror and final test. The test concerns everybody, from the Prime Minister to the humblest citizen. So long as the national budget is in disorder every hopeful solution is based on shifting sand".

Het is verheugend dat Finance Minister Fleming zich van de waarheid hiervan bewust is en verklaard heeft te streven naar een sluitende begroting. Hiermede heeft hij ten laatste toegegeven dat de door hem eertijds zo scherp gehekelde politiek van de Liberale regering nog niet zo dwaas was.

FRANS-CANADA IN MOEILIJKHEDEN

Frans-Canada verkeert door het verlies van twee van zijn politieke leiders in grote moeilijkheden. De regeringspartij in deze provincie, de Union Nationale, staat namelijk voor de vraag wie na het overlijden van Duplessis en Sauvé het roer in handen zal moeten nemen.

Allen zijn ervan overtuigd dat vrijwel niemand de bekwaamheid en het gezag bezit om in de voetstappen van de twee grote voorgangers te treden. Maar daarnaast is men zich ervan bewust dat de Union Nationale de leiding van een man van groot formaat nodig heeft.

Het gebrek aan politieke leiders is voor een groot deel te wijten aan het beleid van Duplessis. Deze staatsman dulde namelijk geen tegenspraak en nam in de partij tot op zekere hoogte een dictatoriale positie in. Daardoor kreeg vrijwel niemand de gelegenheid zich in het politieke leven van Quebec een reputatie te verwerven.

Duplessis werd in deze houding verdragen omdat hij als niemand anders in staat was tegenover de federale regering de provinciale autonomie van Quebec te bewaren. De onlangs overleden Paul Sauvé was de enige man die het tegen de leider waagde op te nemen. Daardoor was hij na het verscheiden van de vergrijsde staatsman de aangewezen opvolger.

Ook Sauvé was zeer gesteld op de zelfstandigheid van Quebec binnen het raam van de Federatie. Maar toch was hij niet afkerig van federale steun wanneer zulks de provincie ten goede kwam.

Tijdens een persconferentie verklaarde hij bijvoorbeeld het volgende: "Whenever I get any kind of proposition from Ottawa, for cooperation and so on, I am going to look as hard as I can for a way to say yes. I am not going to look for excuses to say no'. En met een ondeugende glimlach voegde hij hieraan toe: "We shall have to say "no" often enough anyway. You should not scold your children all the time, because sometimes you get really mad and then maybe they won't know the difference".

Uit deze woorden blijkt wel dat Sauvé in politieke zaken een minder fanatieke houding innam dan Duplessis en in zijn verhouding tot Ottawa naar redelijkheid streefde. Vanzelfsprekend stelde de Federale regering dit standpunt zeer op prijs.

Uiteraard vraagt men zich thans ook in Ottawa met zorg af wie in Quebec de eerste plaats zal gaan innemen. Het antwoord hierop is mede bepalend voor de verhouding tussen Quebec en het overige deel van Canada.

Niemand ontzegt de Frans sprekende provincie het recht haar eigen cultuur te bewaren. Men hoopt alleen dat haar politieke leiders in de toekomst wat meer aandacht zullen schenken aan de plaats van Quebec in het nationaal geheel.

Dave Valstar

HELP HOLLAND FUND

Het Consulaat-Generaal der Nederlanden te Toronto deelt ons mede, dat het in 1953 gevormde "Nationale Rampen Fonds" drie millioen gulden beschikbaar heeft gesteld voor de slachtoffers van de overstroming in Tuindorp Oostzaan (zie C.C. 22 Jan. '60) Het Nationale Rampen Fonds werd opgericht na de verschrikkelijke ramp in 1953, die aan meer dan 1800 personen het leven kostte. Indertijd werden van binnen- en buitenland talrijke giften ontvangen voor de slachtoffers. Hierna werd het Nationaal Rampen Fonds opgericht om bij eventuele volgende rampen iets achter de hand te hebben.

De Consul Generaal doet thans een beroep op de Nederlanders in Canada om in georganiseerd verband een gift te zenden aan Nederland, opdat de slachtoffers van de laatste overstroming geholpen kunnen worden en het Nationaal Rampen Fonds weer op peil kan komen. Giften kunnen in de vorm van cheques en money-orders ten name van het op particulier initiatief voor Ontario tot stand gekomen HELP HOLLAND FUND gezonden worden aan Mrs. A. Frekenhorst, Postbox 743, Thornhill, Ont.

Daar het in de bedoeling ligt te bewerken, dat de gevers, wier gift na ontvangst zal worden bevestigd, t.z.t. vanuit Nederland persoonlijk zullen worden bedankt, verdient het aanbeveling, de naam en het adres van de gever duidelijk te vermelden.

K.L.M. Royal Dutch Airlines

requires experienced

Ticket and Sales Agent

Male or female, fluent English and Dutch.

Apply in writing, stating experience and salary expected.

80 King Street W.,
Toronto 1, Ont.

If you can't go home, bring your relatives to Canada this summer for a visit on s.s. "RYNDAM"
Rotterdam to Montreal and return $ 352.80 up.
(Come before June 21, return after Aug. 26th)

Heming Bros. Ltd.
TRAVEL AGENTS
21 Main St. E. JA 7-3697
HAMILTON, ONT.
— Established 1909 —

HOLLANDSE IMPORT

Bezoek onze toonkamer en zie welke artikelen en kwaliteit U krijgt voor redelijke prijzen.
We kunnen het niet weg geven, maar verkopen het voor weinig geld. We zijn gesorteerd in:

VLOER-, TAFEL-, SLAAPKAMER- EN WANDKLEDEN, KUSSENS, RADIO'S, STOFZUIGERS, ETC.

Kom en zie! Schrijf of phone!

VOOR GESCHENKEN NAAR

MAAS - ALTENA
5804 - 57 STREET
Red Deer, Alta.
PHONE 4948

DOE HET NU!

... terwijl vakmensen en materialen beschikbaar zijn. Behalve werkzaamheden ter vernieuwing van interieurs van huizen, fabrieken en zakenpanden zijn er nog vele andere dingen die beter gedurende de winter gedaan kunnen worden — onderhoud van gereedschap en machines, electrische apparaten, buitenboord motoren, en auto's alsmede het reinigen van gordijnen en kleden, vernieuwing van bekleding enz.

WAAROM WACHTEN TOT HET VOORJAAR?

Canada Winter Work Campaign

Bel voor advies en hulp
Uw plaatselijk National
Employment Office.

UITGEGEVEN OP LAST VAN DE
MINISTER OF LABOUR, CANADA

BUTTE INSURANCE and TRAVEL SERVICE

is zo gelukkig hierbij aan te kondigen de opening van haar nieuwe kantoor in Lethbridge, gunstig gelegen tegenover de Court Hall,

1101 A - 4th Avenue — Telefoon FA 8-3201

In Calgary en omgeving kunt U ons bereiken op 2107 - 17th Street S.W., CALGARY, Telefoon CH 4-0286, waar Mr. Andy VanderKooi altijd gaarne klaar staat op elk uur van de dag om U te helpen op het gebied van Verzekeringen of Reizen.

Momenteel kunnen wij U bieden

Speciale lage tarieven op de volgende vliegtuigreizen:

Voor man en vrouw slechts $ 750.— retour.

Vertrek vanaf New York 4 Maart.

U kunt elke week terugkomen tot eind Juni.

Dit is niet in groepsverband

Bespreekt vroegtijdig — bijna volgeboekt.

Wij hebben ook een speciaal tarief voor de zomermaanden Juli en Aug. Vertrek 1 Juli vanaf New York.

VEILIG

VLUG

VOORDELIG

WIJ OVERSPANNEN de WERELD..

Wie gaat er mee over zee....

per boot

retour tarief
Winterseizoen
Vanaf $ 330.—

Zomerseizoen
Vanaf $ 360.—

Voor AUTO, BRAND, en LEVENSVERZEKERING

Bel op naar een van onze kantoren.

BUTTE INSURANCE AND TRAVEL SERVICE
John Bruinsma, Proprietor

PICTURE BUTTE
Main Street
Tel. Kantoor RE 2-4537
Huis RE 2-4536

CALGARY
2107 - 17 A St. S.W.
Tel. CH 4-0286

LETHBRIDGE
1101 A - 4th Ave.
Tel. FA 8-3201

Kerknieuws

CHR. REF. CHURCH

Beroepen te Wellandport, Ont. N. B. Knoppers te Edmonton, Alta.

Bedankt voor Rocky Mountain House, Alta. J. Quartel te Wyoming, Ont.

UIT NEDERLAND

Ds. F. Van den Bos, pred. der Geref. Kerken (art. 31 K.O.) te Goes (Z.), is overgegaan naar de Geref. Kerken en aldaar beroepbaar gesteld. Dit is de eerste overgang nadat de Geref. Synode de Vervangingsformule heeft terzijde gesteld.

SCHOOLNIEUWS

De Ottawa Christian School is nog niet zo ver, dat aan de opbouw van een school kan worden begonnen, maar ze kan wel een goede jaarvergadering houden. Dat bleek wel dezer dagen in de nieuwe Christian Reformed Church aan de Merivale Road. Het is nog een jonge vereniging, nauwelijks twee jaar oud, en in het gezelschap van de Brockville League of the Christian School Alliance zal ze zich mischien wel een beetje verloren voelen: zo'n schoolvereniging zonder school, zonder schoolkinderen. Want om die kinderen gaat het immers.

De kinderen opvoeden in de geest van Jezus Christus — dat is het grote doel van de Christelijke school, zei rev. A. De Jager, van Brockville, die de jaarvergadering toesprak. In het public school systeem is voor Christus als de Verlosser geen plaats, ook al wordt daar het Onze Vader gebeden. De hele gedachte achter dit onderwijssysteem is, dat het onderwijs moet dienen tot morele verbetering van de mens. Een bekend thema: bouw scholen en breek de gevangenissen dan maar af. Er zijn sedertdien echter heel wat gevangenissen bijgebouwd!

Onderwijs kan nooit op zichzelf de mens verbeteren, de mens verlossen uit de ban der zonde. Dat kan Jezus Christus alleen. Laten ouders alsjeblieft niet gaan speculeren door te zeggen: Mijn kind kan "er" ook wel komen als het naar de public school gaat. Laten zij zich niet onttrekken aan de plicht om hun kinderen het beste onderwijs te geven wat zij kunnen krijgen op een leeftijd, dat zij daarvoor het meest ontvankelijk zijn. De Christelijke school is een prachtig hulpmiddel om de doopbelofte — "onderwijzen en te doén onderwijzen" — in een daad om te zetten. Opdat er na ons een krachtig geslacht de fakkel van het geloof overneme! aldus rev. De Jager.

Het zangkoor "Praise the Lord" heeft onder leiding van dirigent Bonnenberg mooi gezongen. De zangers moeten wel voldoening hebben gehad om temidden van al die schoolzaken de gelegenheid te krijgen hun hoogste lied te zingen. Er was tenslotte geen schoolmeester om hen een toontje lager te doen zingen. De Ottawa School Society heeft nog geen onderwijzers. Het enige tastbare bezit is een bedrag van 800 dollar, dat hoofdzakelijk bijeen is gekomen door dubbeltjescollecten aan de uitgang bij de kerk. De befaamde kleintjes . . .

Het bestuur bestaat nu uit de heren rev. dr. P. G. Schrotenboer, Mr. Tabak, Frank Ritskes, W. Teeninga, W. Triemstra jr. en Benckhuysen. In november 1957 was al getracht een voorlopig reglement samen te stellen, waarbij men advies verkreeg van twee Canadese vrienden, Mr. Jonger, een lawyer, en Mr. McClure, verbonden aan het Health Department. De nu geldende statuten zijn voor de Canadese overheid aanvaardbaar en hebben een zekere juridische basis. Na twee vergaderingen werden deze statuten — een kind met vele vaders — door de vereniging aanvaard. De jaarvergadering behoort intussen tot het verleden. Er moet nu verder worden gewerkt. Want die school moet er komen. Opdat de wereld in het werk op die school iets van den Meester herkenne!

Letterkundige werd Woorddienaar

Rev. K. Hart 25 jaar dominee

Rev. Klaas Hart heeft dezer dagen zijn zilveren ambts jubileum mogen vieren. De predikant van de Christian Reformed Church van Peterborough, Ont. mag op een gevariëerde periode van werk in de kerk terug zien: hij begon zijn pastorale loopbaan in een Gronings dorp, was illegaal werker in bezet Nederland, trok als Rode Kruispredikant langs noodziekenhuizen op de Veluwe, was pastor van een groot stadsgemeente, een stuwende kracht in het zendingswerk en is nu immigrant-predikant met de immigranten.

Zijn mede-studenten aan de Amsterdamse Vrije Universiteit hadden aanvankelijk nooit gedacht dat Klaas Hart week in, week uit de kansel zou beklimmen. Immers, hij studeerde letteren. Maar na drie jaar colleges in het geschreven woord zwaaide hij om naar de studie van het geopenbaarde Woord.

Vijf en twintig jaar predikant zijn is op zichzelf niet belangwekkender dan een kwart eeuw loodgieter of farmer zijn, maar toch, voor wie weet, dat zijn tijd niet in eigen hand is, vormt zo'n jubileum een gelegenheid tot dankbaar terugzien. En aan dankbaarheid ontbreekt het rev. Hart niet. "Ik ben er in de loop van deze 25 jaar steeds meer dankbaar voor geworden, dat ik gereformeerd mag zijn . . ." vertrouwde hij ons toe tijdens een kort gesprek, dat we dezer dagen met hem mochten hebben. "In de ontwikkeling van de geschiedenis zie ik heel sterk, dat de wereld behoefte heeft aan een Evangelie naar gereformeerde trant." zei hij, terwijl hij een ogenblik nadenkend voor zich uit keek. Waaraan dacht hij toen? Aan die kwart eeuw achter zich of aan de preek voor hem? Die preek, die half-af, bijna brutaal-uitdagend uit zijn schrijfmachine omhoog wipt? Ja, preken doet hij graag en hij besteedt gaarne veel tijd aan een wel verzorgde exegese. Evangelieverkondiging naar gereformeerde trant vergt studie en inspanning . . .

Rev. Klaas Hart begon zijn pastorale loopbaan in Oostwold (Oldambt), waar hij in januari 1935 bevestigd werd. In 1941 trok hij naar Velp (Gld.), waar zijn preken ook bij de bezetters en hun knechten insloegen. Intussen was hij ook verzeild geraakt in ondergronds werk en op den duur moest hij zelf ook onderduiken. Een brief aan het gezag, dat destijds over ons werd toegelaten, bereikte niet het bureau van de Duitsers, maar kwam via een omweg bij de aangeklaagde terecht. Er waren ook nog "goeie" Hollanders! Na september 1944, toen op de Veluwe noodziekenhuizen werden opgericht, deed hij daar het werk, dat hij niet laten mocht: preken en zieken bezoeken. Een ironische noot: het Woord der Waarheid werd verkondigd door een predikant, die op een vals persoonsbewijs Duitse wachtposten passeerde. "Peter Daane, letterkundige . . ." lazen de wantrouwende militairen . . .

Een korte periode van geestelijk verzorger van Sonnevanck werd opgevolgd door een beroep naar Utrecht-Noord. In de Domstad heeft hij kort na de oorlog ook meegewerkt aan vernieuwde organisatie van het zendingswerk der Gereformeerde Kerken. De Raad van Samenwerking, een belangrijk coördinerend lichaam in het zendingswerk, is mede op zijn initiatief tot stand gekomen. In die zeven Utrechtse jaren heeft rev. Hart ook nog tijd weten te vinden om voorzitter van een Geref. schoolvereniging te zijn, waarvan negen lagere scholen en een kleuterschool uitgaan.

In 1953 trok hij naar Wallaceburg, Ont. en werd hij dus immigrant met de immigranten. Hij werkt mee aan Calvinist-Contact en is Canada-redacteur van De Wachter, Sedert 1958 is rev. Hart werkzaam te Peterborough, Ont.

Andy Velthoen.

HOGE BLOEDDRUK,

congestie, hoofdpijn, reum. opzwell., struma, vallende ziekte, verkalking, verlamming, zenuwontst. of -reuma, zwakke maag of zenuwen, vrouwenkwalen of iets anders? Onze onschad. Florageneeskruiden doen wonderen. Als niets U hielp, meldt ons Uw ziekte en klachten.

Voor Canada uitsluitend volle kuren (9 mnd.) à $ 15.00 bij vooruitbetaling.

Kruidenhuis "FLORA"

Westersingel 40, Groningen, Ned.

DE GROTE VERRASSING!

TRYGVE GULLBRANSSEN'S MEESTERWERK

HET GESLACHT BJÖRNDAL

waarvan de deeltitels luiden:

"EN EEUWIG ZINGEN DE BOSSEN"
"WINDEN WAAIEN OM DE ROTSEN"
"DE WEG TOT ELKANDER"

thans in één band compleet verkrijgbaar in de schitterende, rijk geïllustreerde filmeditie "Het geslacht Björndal". (Vele kunstdrukfoto's en tekeningen van Anton Pieck.) Deze beroemde Noorse trilogie werd in 25 talen vertaald en bereikte begin 1959 reeds een wereldoplage van meer dan 8.000.000.

Geniet van het prachtige boek, in fraaie band, een geschenk voor het leven.

HOOG GEPREZEN en LAAG GEPRIJSD
voor slechts $ 3.95, 607 blz.

WOUDSTRA'S BOOK HOUSE

9330 JASPER AVENUE EDMONTON, ALTA.

MARANATHA - KALENDERS 1960

Wij ruimen onze laatste exemplaren op voor $ 1.00 per stuk. Zend $ 1.00 naar ons adres en de kalender wordt U toegezonden.

Seven Stars Diary

(Succes Agenda)

Ook hiervan nog enige refills beschikbaar voor 1960. Zend ons $ 2.45 en toezending volgt.

Kuntz & Vanderiet Books

P.O. BOX 241, WESTON, ONT.
Winkel: 1375 Weston Rd., Toronto.
Telefoon
Toronto RO 3-1831 (CH 7-9336)
Hamilton FU 5-9418

KOOPS GEZELSCHAPS-REIZEN

Dit is onze reisleidster op de "RIJNDAM", die 11 April van Quebec vertrekt.

U kunt zich in Edmonton en alle stations op de lijn naar Montreal en in Hamilton en Toronto en alle tussenliggende stations naar Montreal bij onze groep aansluiten.

Voor deze afvaart gelden nog de lage winterprijzen.

PROFITEER VAN DEZE SPECIALE SERVICE ZONDER EXTRA KOSTEN EN BOEK BIJ

KOOPS TRAVEL SERVICE

HET GROOTSTE NEDERLANDSE REISBUREAU IN CANADA

Shopping Centre, Postbox 176, Burlington, Ont.

Donderdag- en Vrijdagavond open tot 9 uur en Zaterdag tot 6 uur. Tel. NElson 4-1813 (dag en nacht).

Mulder's Store

34 King Street East, BOWMANVILLE

JANUARI-UITVERKOOP!

Bedroom-sets	. . . .	vanaf	$ 139.—
Kitchen-sets (5 pc.)	. .	„	„ 39.—
Stoves McClary	. . . .	„	„ 139.—
Wollen dekens	. . . .	„	„ 9.—
Dames mantels	. . . .	„	„ 24.—
Heren Car-coats	. . .	„	„ 12.—

Waar is het wachten op?

Honderden Nederlanders maken thans als lid van de Credit Union dankbaar gebruik van de mogelijkheid om te sparen en te lenen.

WAAR IS UW WACHTEN OP?

DUTCH CANADIAN TORONTO CREDIT UNION

Holland Life Building
(met ingang van 1 Februari)

EM 4-5917 1130 Bay Street

Dairy Farm,

10 mijl van Hamilton, 130 acre ontgonnen land, melkcontract, hetwelk kan worden overgedragen, meer dan $ 12.000 inkomen van melk per jaar, goed huis, badkamer, furnace, etc., grote schuur, speciaal voor melkvee, twee tractors, baler, complete farm-machines als nieuw, 33 geregistreerde Holstein koeien, 11 heifers, is meer dan 50 jaar in handen van dezelfde eigenaar geweest, die thans wenst te gaan stil leven. Deze aanbieding komt niet weer. $ 15.000 down, één hypotheek met redelijke maandelijkse betalingen.

Dairy Farm,

tussen Hamilton en Smithville, direct aan Highway No. 20, groot melk contract met meer dan $ 1000 inkomen per maand aan melk, nieuw modern melkhuis, nieuwe bulk cooler, de meeste koeïen zijn geregistreerd, uitstekende schuur, silo van cement, machineloods, etc., twee tractors, combine, side rake, alle boerderij machines zijn in goede conditie, 10 kamer huis van steen, full basement, badkamer, furnace, in alle kamers hardwood vloeren. Deze farm is zeer gunstig gelegen, dicht bij school en bushalte. Gebrekkige gezondheid is de enige reden tot verkoop. $ 15.000 down, één hypotheek. $ 50.00 per maand betaling op hoofdsom, plus interest. Elk redelijk bod wordt overwogen.

Vele andere vee- en gemengde bedrijven. We zijn in staat Uw aankoop te financieren.

JOSEPH RETHAZY

Real Estate Broker
SMITHVILLE, ONT.
Phones
WAlker 6-7327, 6-3953, 6-7029

J. J. C. WEYNMAN,

Tandarts, D.D.S.

250 Lawrence Avenue West,
Toronto
Tel.: RU 9-1391

* * *

AFWEZIG VAN 1 FEBRUARI
TOT 22 FEBRUARI

GEVRAAGD:

Brood-Banketbakker

VISSER Ltd.

BAKERY & IMPORT
117 King St. South
Whitby, Ont. Ph. Mohawk 8-3135

Nieuwe boerderij met beroemde

CEJNAR'S NUTRIA

Zojuist geopend nabij Toronto.

TOEKOMSTIGE FOKKERS BEZOEKT

Cejnar's Boerderij

aan
LAKESHORE RD. WEST
(Highway No. 2 nabij Oakville)

Telefoon:
Oakville: VI 5-1377
Toronto: LE 6-7898

Laat ons Uw

Tax-Return

en/of BOEKHOUDING verzorgen.

Schrijf of bel collect

H. VAN DER VELDE

Box 12, Group 8
Telefoon 4-1109
FRUITLAND, ONT.

FARMS

118 ACRES, 40 stuks vee, 27 melkkoeien, nieuwe milkhouse en bulkcooler, 2 nieuwe cementen silo's, alle benodigde machinerieën met inbegrip van combine en een nieuwe baler, 470 lb. melkcontract naar Toronto, alle gebouwen in goede staat van onderhoud.
Prijs $ 42,000.00, afbetaling te regelen.

108 ACRES, geheel bewerkbaar, goed huis en barn, alle moderne gemakken, 22 stuks bekroond vee, goed machinepark, 6 bus melkcontract, 2 gasbronnen op de farm, een goede koop voor $ 38,000.00.

125 ACRES, geheel bewerkbaar, 45 stuks geregistreerd Holstein vee, 2 tractors, alle benodigde machinerie in goede staat, modern huis, barns in goede staat, 550 lb. melkcontract. Vraagprijs $ 55,000. Terms.

SEED CLEANING BUSINESS, modern apartment, alle machinerie, in centrum van goed farm district. Prijs $ 18,000.00, met afbetalingsregeling.

CHAS FREURE

WELLANDPORT - Phone 26R3
Representing - DONALD ALSOP AGENCIES LTD.
Fenwick & Fonthill.

CLASSIFIED ADS

ARE EASY
AND NOT EXPENSIVE

Pay your advertisement when you send it in. See our standard-rates below:

— — —

Birth-announcements	$ 2.50
Engagement-announcements . .	$ 2.50
Marriage and anniversaries . . .	$ 3.50
Notifications of death	$ 3.50

— — —

"For Sale" and "Want" advertisements up to 40 words $ 2.00. Every word more 5¢.
For "letters under number" $ 0.50 extra.

Send your payment together with your ad to:

Calvinist-Contact
Box 312, Station B,
Hamilton, Ont.

Engaged:
ALICE C. ASSIES
and
JOHN J. BOKMA

R.R. 3, Hagersville, Ont.
R.R. 4, Simcoe, Ont.
Jan. 30, 1960.

Zo de Here wil hopen wij met onze geliefde ouders en grootouders

ALBERT FLEDDERUS
en
REINTJE FLEDDERUS—TIMMERMAN

Maandag 1 Febr. de dag te herdenken dat zij voor 35 jaar in het huwelijk zijn verbonden.

Dat ze nog lang voor elkaar en voor ons gespaard mogen blijven is de wens van hun dankbare kinderen en kleinkinderen:

Tine en Bart Elmers
(Reiny en Bertha).
Ann en Harm Geerlinks
(Rita en Humphry).
Willy en Jan Janssen
(Henry).
Koert.

Receptie Maandagavond 1 Febr. vanaf 8 uur in de Wellandport Community Hall te Wellandport.

The JOHN KNOX Christian School at BROCKVILLE, Ontario, will be in need of

A TEACHER

to teach grades 1 & 2 for the School Term commencing September 1960. Send applications to Mr. J. Fred Nordemann, Algonquin, Ontario.

Wanted:
MARRIED MAN

for large modern dairy farm (stable cleaner etc.). Modern house. Small family preferred. Start at $ 180.— per month. Learn Bros, R.R. 1, Ingersoll, phone 1137 J 1.

Na een geduldig gedragen lijden is in volle verzekerdheid des geloofs in zijn Heiland ontslapen onze geliefde en zorgzame Man, Vader, Behuwd- en Grootvader

ELLE ELLENS,

in de ouderdom van 64 jaar.

Zijn getuigenis dat zijn Heiland op hem wachtte is ons tot grote troost.
Psalm 68 : 2 berijmd.

Thedford, 15 Januari 1960.

T. Ellens—van Kalsbeek.
Rhenen (Ned.):
P. Ellens.
L. A. Ellens—v. d. Sluis.
Den Oever (Ned.):
E. v. d. Kreeke—Ellens.
C. v. d. Kreeke.
Bradford, Ont.
A. Van Dyke—Ellens.
A. Van Dyke.
Thedford, Ont.:
G. Ellens.
Bradford, Ont.:
A. Ellens.
A. Ellens—Radder.
Sarnia, Ont.:
T. Brouwer—Ellens.
J. Brouwer.
Bradford, Ont.:
F. Rhebergen—Ellens.
G. J. Rhebergen.
Sarnia, Ont.:
J. Kapteyn—Ellens.
P. Kapteyn.
Hamilton, Ont.:
J. Moesker—Ellens.
M. J. Moesker.
Toronto, Ont.:
A. Kamerman—Ellens.
C. Kamerman.
En kleinkinderen.

De begrafenis heeft plaats gehad op Dinsdag 19 Januari j.l. te Thedford, Ont.

---

100 Acre MIXED FARM

7 Kamer huis, 4 slaapkamers, grote barn, kleigrond. Deze farm is in goede conditie. Geen dure farm en een goede gelegenheid om zelfstandig farmer te worden. Ongeveer 8 mijl van Wellandport. Vraagprijs $ 11,000. Met $ 3000 down.

70 ACRE DAIRY FARM, 8 mijl van Hamilton. Melkcontract. Holstein vee, varkens. Goede barns, Kleigrond. Goede machinerieën. Vraagprijs $ 35,000. Down $ 15,000. Down is absoluut over te praten.

JACK BYLSMA
REAL ESTATE
1607 King St. E., Hamilton, Ont.
Bel LI 9-3894

APPELS

per bushel $ 1.—; thuisbezorgd $ 1.25. Bestel bij J. Feddes, R.R. 2, Dundas. Phone MA 8-2110.

WENST U EEN FARM
TE KOPEN

of van plaats te veranderen, stel U eens in verbinding met de Contact-Commissie van de Chr. Ref. Church van Ingersoll.
G. W. Klomps,
R.R. 2, Mossley, Ont.

Wie wil tegen zeer lage vergoeding een reis naar

EDMONTON, Alberta

maken vanaf Woodstock, Ont. Eén persoon. In Febr. of Maart. Vraag volledige inlichtingen aan: Joe Zondag, 392 Powell St., Woodstock, Ont.

Gevraagd:
ONGEHUWDE MAN

voor melkerij en verder landwerk. T. Stomp, Box 751, Coaldale, Alberta.

For Sale:
DUTCH GROCERY

and Specialty Delicatessen. $2500 which covers equipment. Stock extra. Good reason for selling. Oakville VI 5-0841. 64 Colborne St.

Wanted:
FARM FOR RENT

with good house, close to Chr. Ref. Church and Chr. School, anywhere. I am willing to buy livestock and machinery, if necessary. Letters under number 1270, to Calvinist-Contact, P.O. Box 312, Stat. B, Hamilton, Ont.

FARM FOR SALE

voor lage prijs wegens vertrek uit Canada, 186 acres goede grond, 100 acres onder cultuur en weide, de rest bos, goed timmerhout. Rivier door de farm, waterleiding in huis, electriciteit, T.V., grote barn, implement shed, kippenhok, garage, silo, dicht bij school en winkel, 1¼ mijl van highway 7 en de plaats Norwood, 12 mijl van Peterborough, Ont. De wegen zijn goed en de hele winter sneeuwvrij. Volle prijs $ 14,000, en laag down payment. Private sale. Kom, telefoneer of schrijf een brief. Adres:

Z. WISNIEWSKA
R.R. # 3, Norwood, Ont.
Phone ME 9-5697

FOR SALE:
100 Acre Farm

Mixed. Goede grond, barn in goede staat van onderhoud. 32 x 72 - - 18 x 24. Drive shed 20 x 30. Kippenhok boven. Kuikenshok 12 x 30. Goed groot stenen huis, 8 kamers en grote kelder, met coal & wood furnace. Indien meer land gewenst 100 acre gras farm naast deze ook te koop. 3 mijl van Ailsa Craig, onder omgeving Strathroy. Chr. Ref. Church en School. Te bevragen bij G. Kroesbergen, R.R. 1, Ailsa Craig, Ont.

Kuntz & Vanderiet
Books

vragen voor directe indiensttreding

JONGEMAN

om opgeleid te worden in het drukkersvak.

Sollicitaties schriftelijk:
P.O. Box 241, Weston, Ont.

SJOELBAKKEN

6 ft. lang, met 20 schijven, uit voorraad leverbaar. Kosten zijn voor Ontario $ 10.— en voor andere provincies $ 11.— franco naastbijgelegen station onder C.O.D. Zend cheque of money-order in met Uw order, dat bespaart C.O.D.-kosten.

Het vanouds bekende adres:
J. LYCKLAMA
898 Appleby Line, Burlington, Ont.

TENDERS
for Church Building

Sealed tender will be received by the undersigned, delivered by mail or hand until Monday, February 8, 1960, to the office of KRUSCHEN AND DAILEY, Architect and Engineer, 18 Cross Ave., Oakville, Ont., for a proposed Church-building for the First Christian Reformed Church in Guelph. Plans and specifications may be obtained by General Contractors on or after January 21st, 1960, from the office of the undersigned on deposit of a $ 25.00 certified cheque payable to the undersigned, which will be returned when plans and specifications are returned in good condition.
Each tender must be accompanied by a 5% bidbond or certified cheque. 100% performance bond will be required.
The lowest or any tender not necessarily accepted.

KRUSCHEN AND DAILEY
Architect and Engineer.

NAAST CHR. SCHOOL EN CHR. R. KERK

4½ acres Groenten Farm

met enkele fruitbomen, greenhouse met stoker, truck, sprayer en alle andere benodigdheden; 7 kamer modern huis, met centrale verwarming.
DIT EIGENDOM IS GESCHIKT VOOR ALLERLEI HANDELS-DOELEINDEN, OF BOUWTERREIN. ER ZIJN 14 BOUWLOTS MET EEN WAARDE VAN IEDER 1500 DOLLARS.
Wordt verkocht wegens ouderdom van eigenaar. De vraagprijs is $ 28,000 met een handgeld van $ 8000, de rest tegen 6% met gemakkelijke afbetalingen.
Afnemers voor groenten worden door verkoper aangewezen.
DIT IS WEER EENS EEN UITSTEKENDE GELEGENHEID VOOR EEN VOORUITSTREVENDE FAMILIE.
Verdere inlichtingen bij:

Medard Verdegem
3 Benson Drive, St. Catharines, Ont. - Phone WE 4-1948
S. D. Costen & Co. Ltd.
24 King Street, St. Catharines - Ph. MU 5-5447

---

10 FARMS

100 acres	On # 2 Highway, good land and buildings. $ 26,000.
150 acres	A-1 land. Good buildings. Only $ 26,000. Near St. Thomas.
75 acres	Good land. Modern house. $ 14,000. Low down payment. Near Thedford.
100 acres	Near Dresden. 80 acres workable. Well drained. $ 24,000.
100 acres	Near Strathroy. Good land. Brick house. A bargain for $ 10,500. Next to this farm we have —
50 acres	with first class buildings. All modern conveniences for only $ 11,500. House alone is worth the price.
125 acres	Near Strathroy. Sandy loam land. A good farm for $ 24,000.
125 acres	Near Watford. Well located. First class land and buildings. Price $ 25,000.
137 acres	Near Sarnia. Close to Lake. No buildings. A good buy for $ 11,500. Generous terms.
100 acres	Near Arkona. With barn only, $ 9,800. Low down payment.

Call or write JAN BOSVELD, 53 Victoria Ave., Chatham, Ont., phone ELgin 2-9056 - or
CANADA TRUST REALTOR
London, Ont. Phone GE 9-3241

Jong geen schuld - Oud geen geld!!!

Dat is een goed gezegde, maar voor U zich te diep in de schuld steekt, kom dan eerst eens in New Brunswick kijken.
Hier enige details van een farm die we te koop hebben: 275 acre farm met groot melkcontract. Groot woonhuis van alle gemakken voorzien. De barns zijn goed maar wat ouderwets. Er zijn 20 goede melkkoeien en wat jongvee. Er is een zo goed als nieuwe John Deere tractor met bijbehorende machines. Van het land is plm. 80 acre clear en de rest is goed bos, waar de payments van gemaakt kunnen worden. Prijs $ 16,000.— voor everything met laag downpayment. Ziehier Uw kans!

Tom Brouwer and George Versloot
R.R. 3, KESWICK, NEW BRUNSWICK

WE HAVE A VACANCY FOR A

GROWER

IN OUR GREENHOUSE

Must be steady. Year around employment. The sooner the better. Phone LI 4-8720 for appointment.

Bruce Nursery and Enterprises Ltd.
THE CENTRE
HAMILTON, ONT.

WEDERVERKOPERS

WINTERTIJD IS ROOKWORSTTIJD

Wilt U prima kwaliteit Rookworst, Metworst, Boterhamworst, Lunchworst, Rookvlees enz., gesneden of aan stuk, dan is

HOPMAN
"de Hollandse Slager",
5 Emma St., CHATHAM (Ont.), Uw adres.
Postbox 612 - Tel. EL 2-0740

Gaat U naar Holland?
Reis per Holland-Amerika Lijn
Famous for Service
J. VANDER VLIET
104 Dundas St. W. - Telef. 4641
TRENTON, ONT.

DAIRYFARM
met open melkcontract

16 stuks vee, ruime barn, voorzien van stanchions en waterbowls. Goede voorraad hooi en stro. De volgende machines zijn in de prijs begrepen: Tractor, ploeg, disc, harrows, roller, seed drill, mower, side rake, dump rake, hayloader, manure spreader, wagon, melk koeler, melkmachine en alle kleine gereedschappen. Het land is van uitstekende kwaliteit en is reeds jaren buitengewoon goed bemest en bewerkt.
Het downpayment is slechts $ 5000.—, waardoor dit een uitstekende gelegenheid is voor een vakman om voor zichzelf te beginnen. De prijs bedraagt slechts $ 25.000,— met betalingen van $ 125,— per maand, rente en aflossing inbegrepen.
Het huis bevat huiskamer, eetkamer, keuken, 1 zeer grote en twee normale slaapkamers.
De farm is gelegen aan hoofdweg, niet ver van Chr. Ref. Church en Chr. School. Verdere inlichtingen worden U gaarne verstrekt door:

KRAAIJ AND SCHRIEL, REALTORS
29½ King Street. St. Catharines, Ont.
Tel.: WEbster 4-1813 of WEbster 4-1563

Unieke
VESTIGINGS-
mogelijkheid

voor Holl. Banketbakker met Can. ervaring in St. Catharines, Ont., een area met een bevolking van plm. 80.000 inwoners met een goed percentage Ned., wordt wegens vertrek naar California een goed renderende:

BANKETBAKKERSZAAK

ter overname aangeboden, zeer goede stand, omgeving markt en busstop.
Omzet plm. $ 2100.— per maand.
Vraagprijs met inbegrip van complete winkel en bakkerij-inventaris $ 13.500.—. Co-Op Listing.
Voor meer informatie, contact:

A. DE JONGE
tel. huis, WE 5-6518

Office: MU 2-9541 — FOWLER Real Estate Ltd. — 197 King Street St. Catharines, Ont.